

لوبريف
luberef



الرائدة في مجال تكرير ومعالجة الزيوت عالية القيمة

التقرير السنوي ٢٠٢٢

بسم الله الرحمن الرحيم



خادم الحرمين الشريفين
الملك سلمان بن عبدالعزيز آل سعود



صاحب السمو الملكي
الأمير محمد بن سلمان بن عبدالعزيز آل سعود
ولي العهد، رئيس مجلس الوزراء

جدول المحتويات

١. لوبريف

٠٣

٠٥	تاريخ لوبريف
٠٧	كلمة رئيس مجلس الإدارة
٠٩	كلمة الرئيس والمدير التنفيذي
١١	أبرز أحداث عام ٢٠٢٢م
١٣	أعمال لوبريف
١٥	نموذج أعمال لوبريف

٢. نظرة عامة

١٧

١٩	نظرة عامة على الشركة
٢٩	نظرة عامة على السوق
٣١	الاستراتيجية
٣٥	المشاريع المستقبلية

٣. النتائج والأداء

٣٧

٣٩	أهم النتائج والمؤشرات في عام ٢٠٢٢
٤٣	كلمة المدير المالي
٤٥	الأداء المالي

٤. الإدارة البيئية والاجتماعية وحوكمة الشركة

٥١

٥٣	نهج لوبريف في الاستدامة
----	-------------------------

٥. المخاطر

٦٣

٦٥	إدارة المخاطر
٦٧	عوامل المخاطر

٦. حوكمة الشركة

٦٩

٧١	أعضاء مجلس الإدارة
٨١	كبار التنفيذيين
٩١	هيكل مجلس الإدارة
٩٥	تقرير لجنة المراجعة
٩٩	بيان لجنة الترشيحات والمكافآت
١٠١	التعويضات والعوائد الأخرى
١٠٣	الحوكمة والمخاطر والامتثال

٧. القوائم المالية

١١١

١. لوبريف

- ١.١ تاريخ لوبريف
- ٢.١ كلمة رئيس مجلس الإدارة
- ٣.١ كلمة الرئيس التنفيذي
- ٤.١ أبرز أحداث عام ٢٠٢٢م
- ٥.١ أعمال لوبريف
- ٦.١ نموذج أعمال لوبريف

تاريخ لوبريف

تأسيس لوبريف كشركة ذات مسؤولية محدودة تحت اسم (شركة بترولين لتكرير زيت التشحيم) فيما بين مؤسسة بترولين بنسبة (٧٠٪)، وشركة موبيل بنسبة (٣٠٪).

١٩٨٣ زيادة الطاقة الإنتاجية في مرفق إنتاج جدة لتصبح (٢٢٠) ألف طن متري تقريبًا.

١٩٩١ زيادة الطاقة الإنتاجية في مرفق إنتاج جدة لتصبح (٢٤٠) ألف طن متري تقريبًا.

تشغيل مرفق إنتاج ينبع بطاقة إنتاجية تقارب (٣٠٠) ألف طن متري، مما أدى لتحسين التكامل مع مرفق إنتاج جدة مما رفع الطاقة الإنتاجية في مرفق جدة لما يقارب (٢٦٠) ألف طن متري. ورفع ذلك الطاقة الإنتاجية للشركة لما يقارب (٥٦٠) ألف طن متري من الفئة الأولى من زيوت الأساس.

قامت لوبريف بتحسين التكامل بين مرفق إنتاج ينبع ومرفق إنتاج جدة، مما أدى إلى زيادة الطاقة الإنتاجية لمرفق إنتاج جدة لتصبح ما يقارب (٢٧٥) ألف طن متري، مما رفع طاقة لوبريف الإنتاجية إجمالاً لتصبح ما يقارب (٥٧٥) ألف طن متري من الفئة الأولى لزيوت الأساس.

إكمال مشروع التوسعة الأول في ينبع، وإضافة ٧١٠,٠٠٠ طن متري إلى الطاقة الإنتاجية.

توقيع اتفاقية مع أرامكو السعودية للحصول على كمية إضافية من الزيت الخام المختزل، والتي بالإضافة إلى مبادرة تحول الأعمال رفعت إنتاج لوبريف بأكثر من (٩٠) ألف طن متري.



٢٠٢٢

٢٠٢١

٢٠١٩

٢٠١٧

٢٠١٣

٢٠٠٧

١٩٩٧

١٩٩٦

١٩٨٣

١٩٧٧

١٩٧٦

تم إدراج لوبريف بنجاح في السوق المالية السعودية، وكان الاكتتاب العام الأولي من أكبر الاكتتابات في عام ٢٠٢٢م، بنسبة تغطية بلغت ٢٩,٥ مرة من إجمالي الأسهم المطروحة.

تشكيل تحالف أرامكو لزيوت الأساس واعتماد العلامات التجارية لأرامكو السعودية.

استحواذ شركة جدوى للاستثمار الصناعي على حصة شركة موبيل البالغة (٣٠٪) في الشركة.

نقل حصة مؤسسة بترولين في لوبريف، والتي تمثل (٧٠٪)، إلى أرامكو السعودية.

تشغيل مرفق إنتاج جدة بطاقة إنتاجية تقارب (١٨٠) ألف طن متري من الفئة الأولى لزيوت الأساس.

كلمة رئيس مجلس الإدارة



لم تقتصر النتائج على ما تحقق في مجال زيوت الأساس، حيث نركز على سلامة عملياتنا من خلال نظام إدارة السلامة في الشركة والذي تم إعداده منذ أكثر من ١٠ سنوات

أسفرت جهودنا عن أداء تشغيلي قوي نجم عنه نمو في حجم زيوت الأساس، الأمر الذي أسهم في تحقيق أداء مالي متميز

الانجاز مساهمو شركة لوبريف

يسرني أن أضع بين أيديكم التقرير السنوي لمجلس إدارة شركة لوبريف لعام ٢٠٢٢م، الذي نستعرض فيه أداء الشركة ونلقي الضوء على أبرز المستجدات خلال العام.

كان العام بالغ الأهمية بالنسبة إلى لوبريف. ففي هذا العام الذي اتسم بالتوتر الجغرافي السياسي وعدم اليقين الاقتصادي، واصلنا التركيز على نقاط قوتنا الأساسية التي قادتنا لأن نكون المورد الرئيسي لزيوت الأساس في المنطقة. لقد استفدنا من بيئة هامش التفسير القوية من خلال الاعتماد على موثوقيتنا العالية وحسن استخدام الأصول وتنفيذ مبادرات برنامج التحول. وأسفرت جهودنا عن أداء تشغيلي قوي نجم عنه نمو في حجم زيوت الأساس، الأمر الذي أسهم في تحقيق أداء مالي متميز.

واتضح ذلك من خلال تحقيق أرقام قياسية من حيث الإيرادات السنوية وصافي الدخل والتدفقات النقدية الحرة. وهو ما يعتبر انعكاساً لربحيتنا العالية ومرونتنا، وهذا يتضح من خلال نسبة العائد على رأس المال المستخدم. وقد شجعت هذه النتائج المتميزة مجلس الإدارة على التوصية بتوزيع أرباح مجزية عن النصف الثاني من عام ٢٠٢٢م، ليتم اعتمادها من قبل المساهمين في الجمعية العامة القادمة.

وبصفتنا منتجاً متميزاً لزيوت الأساس، فإننا نتمتع بموقع فريد في سوق زيوت الأساس نظراً لقوتنا المالية وموقعنا الجغرافي ومواقفنا المميزة في سلسلة القيمة، كل ذلك مقترنا بهيكل تكلفة تنافسي. وعلى الرغم من تغير ديناميكية السوق، فقد حافظنا على نهجنا الحذر والمحكم في اتخاذ قراراتنا التجارية، مع الأخذ في الاعتبار التحول الحالي في الطلب على

زيوت الأساس من الفئات التولى للفئات الثانية والثالثة، والتركيز على تحديد واغتنام الفرص التي يوفرها هذا التحول في السوق. ونحن ملتزمون بالتركيز على توليد القيمة للمساهمين من خلال تقييم فرص النمو طويلة الأجل التي تليها أهداف العائد المرتفع الموضوع، حيث نهدف إلى الحفاظ على سجلنا الحافل بالنمو ذي القيمة المضافة.

لم تقتصر النتائج على ما تحقق في مجال زيوت الأساس، حيث نركز على سلامة عملياتنا من خلال نظام إدارة السلامة في الشركة والذي تم إعداده منذ أكثر من ١٠ سنوات، ويمكن ملاحظة النجاح في هذا النظام من خلال إجمالي معدل الحوادث، الذي بقي بمعدل صفر حوادث لأكثر من ثلاث سنوات، ما يعكس أداء استثنائياً وفق مقاييس القطاع.

إنه لمن دواعي سرورنا أن نبدأ هذا العام كشركة مساهمة عامة مع مساهمين جدد. ونحن على دراية بالمسؤولية الإضافية وتوقعات المساهمين الذين وضعوا ثقتهم فينا. وبالنيابة عن مجلس الإدارة وفريق الإدارة التنفيذية للشركة، نؤكد لجميع مساهميننا أننا سنعمل من أجل استدامة النمو والأرباح لمساهميننا. أود أن أتقدم بخالص الشكر والتقدير إلى جميع عملائنا وشركائنا الكرام وأخص بالشكر موظفي لوبريف على تفانيهم والتزامهم المتميز.

الأستاذ إبراهيم بن قاسم البوعيين

رئيس مجلس الإدارة

كلمة الرئيس والمدير التنفيذي



تقوم لوبريف بخلق القيمة لمساهميها، وتهتم ببرامج المسؤولية الاجتماعية لديها، والذي يركز على المجتمعات المحلية

إجمالي الحوادث المسجلة

صفر حوادث

إنتاج زيوت الأساس

٤٣٩

ريال سعودي / طن متري

تكلفة الوحدة

السادة المساهمين الكرام،

إنه لشرف كبير لي أن أغتنم هذه الفرصة لاستعراض العديد من المنجزات التي حققتها لوبريف في عام ٢٠٢٢م، ولعل من أبرز هذه المنجزات الإدراج الناجح للشركة في السوق المالية السعودية، والتقدم الذي أحرزناه في تنفيذ مبادرات التحول. لقد كان بحق عامًا رائعًا للشركة، حيث أكد تفردنا كفرصة استثمارية، وأظهرنا قدرتنا على توليد قيمة لمساهميننا.

لقد حققنا أرقامًا قياسية من حيث مبيعات زيوت الأساس، والعوائد، وصافي الدخل، والتدفقات النقدية الحرة. ونتيجة لذلك، أعلن مجلس إدارتنا عن توصيته بدفع توزيعات أرباح بلغت نحو ٨٤٠ مليون ريال سعودي، أو 0,٠ ريالًا للسهم.

وبموازاة ذلك، نجحنا في الحفاظ على سجلنا التشغيلي المتميز من خلال الحفاظ على أعلى توافر ميكانيكي في الربع بنسبة

١٠٠٪ تقريبًا، والإستغلال الأمثل للطاقة الإنتاجية بنسبة ٨٨,٨٪ في ٢٠٢٢م، مايزيد عن متوسط قدرة الصناعة، مع معدل إجمالي (صفر) للحوادث القابلة للتسجيل.

أحرزنا تقدماً ملحوظاً في مبادراتنا المتعلقة بالتحول، حيث قمنا بتوسعة مرافقنا الإنتاجية في ينبع بنجاح لاستيعاب 0٠ ألف برميل في اليوم من اللقيم. ونجري حالياً مناقشات مع شركة أرامكو السعودية لزيادة مخصصاتنا من النفط الخام لتحقيق نمو أكبر في أحجام إنتاج زيوت الأساس.

نظرًا لتحول الطلب على زيوت الأساس من الفئة الأولى إلى الفئتين الثانية والثالثة، فنحن نستفيد من شركائنا في تحالف أرامكو السعودية لزيوت الأساس لتلبية الطلب الحالي على الفئة الثالثة من زيوت الأساس في سوقنا الرئيسي، مع الاستثمار في تنفيذ مشروع التوسعة الثانية لزيادة الإنتاج من زيوت الأساس ذات الهامش المرتفع.

تم توقيع خمس مذكرات تفاهم لدعم تطوير مجمع صناعات الزيوت ينبع الذي يهدف إلى بناء صناعات متخصصة داخل المملكة. سيؤدي ذلك إلى زيادة حجم مبيعاتنا المحلية بالإضافة إلى تعزيز توافق لوبريف مع رؤية المملكة ٢٠٣٠.

تلتزم لوبريف تمامًا بجهود الاستدامة في المملكة، ويتضح هذا الالتزام بخفض بصمتنا البيئية من خلال تحقيق تخفيض نسبة حرق الغاز بنسبة ٧٠٪ في عام ٢٠٢٢ مقارنةً بعام ٢٠٢١.

تقوم لوبريف بخلق القيمة لمساهميها، وبرامج المسؤولية الاجتماعية لديها، والذي يركز على المجتمعات المحلية، وتقوم بتنفيذ العديد من البرامج المستمرة منذ سنوات عديدة لصالح المجتمعات المحلية. ويشمل ذلك، دون حصر، دعم ماثون الأشخاص ذوي الإعاقة، وكذلك دعم الأسر المحتاجة خلال شهر رمضان المبارك. وتركز المبادرات

المجتمعية الجديدة على تعزيز ريادة الأعمال ودعم تعليم المجتمع وصحته.

لوبريف هي شركة ذات وجود راسخ، وتتمتع بمكانة قوية في السوق وسجل حافل من حيث المرونة المالية، والالتزام بممارسات الأعمال المستدامة. وبينما نتطلع إلى المستقبل، سنمضي قدماً في البناء على نقاط قوتنا ومواصلة التركيز على المزيج الأمثل لمنتجاتنا، وزيوت الأساس ذات الهامش المرتفع، والتحويل النقدي، والعائد على الاستثمار.

طارق النعيم

الرئيس والمدير التنفيذي

أبرز أحداث عام ٢٠٢٢م

الربع الأول

- وقعت لوبريف مذكرة تفاهم مع شركة يودس uODS - وهي شركة تابعة لجامعة الملك عبدالله للعلوم والتقنية، لتجربة تقنية uODS. حيث تقوم تقنية uODS بإزالة الكبريت من زيت الوقود الثقيل في ظروف التشغيل المعتدلة دون الحاجة إلى الهيدروجين. سيكون التنفيذ الناجح للتكنولوجيا التي طورتها جامعة الملك عبدالله للعلوم والتقنية إنجازًا بارزًا للمملكة وسيعزز رؤيتها البيئية ويضمن مستقبلًا أكثر استدامة للنفط على مستوى العالم.
- وقعت لوبريف عقد شحن جديد طويل الأجل مع أحد مالكي السفن المعروفين للتخفيف من مخاطر توفر السفن وتعزيز استدامة الأعمال والوصول الإقليمي. وهذا يتماشى مع استراتيجيات لوبريف للتصدير والشحن طويلة المدى. ومن شأن هذا العقد أن يسهل من عمليات التسليم المستمرة والمتواصلة للشركة إلى إفريقيا والشرق الأوسط والهند. بالإضافة إلى ذلك، سيؤدي هذا التوقيع إلى استقرار تكاليف الشحن مقارنة بالصفقات الفورية في السوق.
- وقعت لوبريف اتفاقية توريد مع الهيئة المصرية العامة للبترول لتوريد ما يصل إلى ٤٥ ألف طن من مخزون أرامكو DURA ١٥٠ برايت لعام ٢٠٢٢م. وشهدت هذه الخطوة على نجاح التركيز الاستراتيجي للشركة في زيادة إمدادات زيت الأساس لتحالف أرامكو لإفريقيا.
- أكملت لوبريف تحميل أول سفينة من ميناء ٩٤ الذي تم تشغيله حديثًا في ينبع. وقد أدى التعاون بين لوبريف وإدارة الفرصة الغربية في أرامكو إلى بدء تشغيل هذا الرصيف في الوقت المناسب في أوائل العام ٢٠٢٢م. وأصبحت لوبريف الآن قادرة على تصدير



الربع الثاني

- زيت الأساس الخاصة بها باستخدام الرصيفين ٩٣ و ٩٤، مما يزيد من كفاءة سلسلة التوريد ويحسن موثوقية إمداد الشركة والوصول إلى الأسواق العالمية.
- وقعت لوبريف مذكرة تفاهم مع Air Liquide لتقييم إنتاج الهيدروجين الأخضر باستخدام التحليل الكهربائي الذي سيتم تغذيته بالطاقة المتجددة من مدينة ينبع الصناعية. ومن شأن هذا المشروع أن يقلل من انبعاثات الكربون لدى لوبريف ويوفر الهيدروجين الأخضر لمشروع زيوت التشحيم Value Park التابع للشركة.
- وقعت لوبريف وشركة بترومين وشركة GEMS مذكرة تفاهم لتطوير نظام إدارة الزيت المستخدم في المملكة العربية السعودية لإنشاء نظام بيئي لإعادة تدوير الزيوت المستعملة، وبالتالي تلبية المعايير العالية لمنتجات زيوت الأساس.



الربع الثالث

- وافق مجلس الإدارة على قرار الاستثمار النهائي لمشروع التوسعة الثانية، والذي يهدف إلى توسيع الوحدات الحالية إلى أقصى طاقتها الإنتاجية الممكنة وزيادة إنتاج زيوت الأساس من الفئة الثانية أو البدء بإنتاج زيوت الأساس من الفئة الثالثة. وسيؤدي ذلك إلى زيادة الطاقة الإنتاجية من زيوت الأساس لمرفق ينبع إلى نحو ١,٣ مليون طن متري سنويًا. من المتوقع أن تبلغ تكلفة المشروع حوالي ٧٥٠-٥٦٠ مليون ريال سعودي وسيبدأ الإنتاج بحلول العام ٢٠٢٥م.

الربع الرابع

- الانتهاء من تحديث وحدة التقطير الفراغي والاختبار في ينبع لزيادة سعة المواد الخام في مرفق ينبع من ٤٥ ألف برميل في اليوم إلى ٥٠ ألف برميل في اليوم، وهو ما يعادل حوالي ٩٠٠-٨٠ ألف طن من زيوت الأساس.
- تم إدراج لوبريف بنجاح في السوق المالية السعودية، وكان الاكتتاب العام الأولي من أكبر الاكتتابات في عام ٢٠٢٢م، بنسبة تغطية بلغت ٢٩,٥ مرة من إجمالي التسهيم المطروحة.

أعمال لوبريف

تحالف أرامكو لزيوت الأساس



إن الشركة هي المنتج الوحيد لزيوت الأساس غير المكررة في المملكة وأحد أكبر منتجي زيوت الأساس في العالم. وثُباع منتجات الشركة في المملكة وفي أنحاء العالم بما يشمل منطقة الشرق الأوسط وشمال أفريقيا والأمريكيتين وأوروبا. وتنتج الشركة العديد من منتجات زيوت الأساس من الفئة الأولى والفئة الثانية، كما أنها تنتج العديد من المنتجات الثانوية مثل الأسفلت، وزيت وقود السفن الثقيل، والشمع الخام، ومستخلص البرايت ستوك، والكبريت، والمنتجات البيضاء مثل الديزل فائق انخفاض الكبريت والنافثا وسائل الحفر.

يتمثل العمل الأساسي لشركة لوبريف في إنتاج وتوزيع زيوت أساس عالية الجودة ومشتقات بترولية أخرى. تحدير لوبريف

مرفقين في ينبع وجدة لإنتاج زيوت الأساس من الفتين الأولى والثانية. تبلغ الطاقة الإنتاجية السنوية لمرفق جدة نحو ٢٧٥ ألف طن متري من زيوت الأساس من الفئة الأولى. وبعد زيادة قدرة مرفق ينبع إلى الحد الأقصى في عام ٢٠٢١م، زادت الطاقة الإنتاجية الإجمالية للشركة إلى أكثر من ١,٣ مليون طن متري من زيوت الأساس من الفئة الأولى والفئة الثانية سنوياً.

كجزء من تحالف زيوت الأساس لأرامكو، تقوم المجموعة بشراء زيوت الأساس من الفئة الثالثة من أعضاء التحالف الآخرين وبيعها في السوق المحلية وأسواق الشرق الأوسط. ويتم استخدامها في مجموعة واسعة من زيوت التشحيم الصناعية والسيارات من قبل مجموعة من العملاء.

لوبريف عضو في تحالف أرامكو السعودية لزيوت الأساس، إلى جانب إس أويل وموتيفا، مع منطقة تسويق في الشرق الأوسط (بما في ذلك باكستان) وأفريقيا.

أعضاء التحالف تُسوّق منتجاتها الرئيسية تحت علامات تجارية مرخصة من قبل أرامكو السعودية. وتُسوّق منتجات الفئة الأولى من زيوت الأساس تحت علامة «أرامكو دورا»، ومنتجات الفئة الثانية من زيوت الأساس تحت علامة «أرامكو بريما»، ومنتجات الفئة الثالثة من زيوت الأساس تحت علامة «أرامكو ألترا».

تتمتع لوبريف بسمعة طيبة لجودتها وموثوقيتها في سوق زيوت التشحيم العالمية، وتمضي في البحث عن فرص السوق الجديدة للنمو والتوسع المستقبلي في هذا القطاع.

المراكز التسويقية العالمية - المراكز اللوجستية الرئيسية في الشرق الأوسط وأفريقيا



مرفق جدة
٢٧٥,٠٠٠ طن متري
الطاقة الإنتاجية السنوية

مرفق ينبع
١,٠٧٠,٠٠٠ طن متري
الطاقة الإنتاجية السنوية

الطاقة الإنتاجية السنوية للشركة
١,٣+ مليون طن متري

المملكة العربية السعودية
(مُدارة / مستأجرة من قبل لوبريف)

الإمارات العربية المتحدة
(مُدارة / مستأجرة من قبل لوبريف)

تنزانيا
(مُدارة من قبل شريك استراتيجي)

جنوب أفريقيا
(مُدارة من قبل شريك استراتيجي)

تقع بالقرب من أسواق المستهلك الرئيسية

نموذج أعمال لوبريف

الرؤية

تتمثل رؤية لوبريف في أن تصبح المورد الرئيسي لزيوت الأساس الممتازة والمنتجات المتخصصة في الأسواق النهائية الرئيسية.

الرسالة

تسعى لوبريف جاهدة لتحقيق التميز في إنتاج زيوت الأساس والمنتجات المتخصصة.

المواطنة المسؤولة للشركة مدفوعة بالقيم

لوبريف هي شركة مواطنة مسؤولة. تؤثر الشركة في المجتمع بشكل إيجابي بحضورها، وتلتزم بمسؤوليتها الاجتماعية. الركائز الأساسية الأربعة لمنظومة هذه القيم هي:



التميز:

تنجز لوبريف ما تعد به وتسعى جاهدة لتجاوز ما هو متوقع منها تحقيقه.



السلامة:

تحمي لوبريف مجتمعها وتأمين مواردها من خلال بيئة عملها الآمنة وفي إطار عمليات موثوقة.



المساءلة:

لوبريف مسؤولة أمام عملائها وأصحاب المصلحة والمجتمع وتحمل المسؤولية عًا تفعله.



النزاهة:

تدير لوبريف أعمالها بأخلاقية واحترام.

٣. نظرة عامة

١.٢ نظرة عامة على الشركة

٢.٢ نظرة عامة على السوق

٣.٢ الإستراتيجية

٤.٢ المشاريع المستقبلية

نظرة عامة على الشركة

نظرة عامة على المنتجات

لوبريف هي واحدة من أكبر الشركة المتخصصة في إنتاج زيوت الأساس عالية الجودة من الفئتين الأولى والثانية على مستوى العالم. كما أنها تنتج العديد من المنتجات الثانوية مثل الأسفلت وزيت وقود السفن الثقيل والشمع الخام والمستخلص والكبريت والمنتجات البترولية البيضاء مثل الديزل فائق انخفاض الكبريت والنافثا وسائل الحفر. تعتمد لوبريف على تجربتها الغنية في مجال الطاقة لتقديم منتجات عالية الجودة تتميز بالموثوقية والاتساق على النطاق العالمي. وتستخدم منتجات لوبريف في مجموعة واسعة من الصناعات الحيوية والأساسية لتقديم منتجات تؤثر بشكل إيجابي على حياة ملايين الأشخاص حول العالم.

تعتمد لوبريف على خبرتها الغنية في أعمال زيوت الأساس لتقديم منتجات عالية الجودة توفر الموثوقية والاتساق على النطاق العالمي. تُستخدم منتجات لوبريف من قبل مجموعة واسعة من الصناعات الحيوية والأساسية لتقديم عروض تؤثر بشكل إيجابي على حياة ملايين الأشخاص حول العالم.

زيوت الأساس

زيوت الأساس لها خصائص فيزيائية وكيميائية مختلفة، ويُحدد مستوى جودة كل منتج من منتجات زيوت الأساس بناءً على عدة عوامل مثل اللزوجة والاستقرار الحراري وغيرها. ويحتوي اسم المنتج عادةً على معرفين للمساعدة على تحديد درجة المنتج وفئته. ويتم تعريف الدرجة من خلال الرقم المذكور في اسم المنتج الذي يشير إلى لزوجة المنتج. وتستند فئات زيوت الأساس على المواصفات الفنية للزيوت وتعريفها وفقًا لمعهد البترول الأمريكي.

فئات المنتجات

بصفتهم أعضاء في تحالف زيوت الأساس، يقوم أعضاء التحالف بتسويق منتجاتهم تحت علامة أرامكو التجارية العالمية. العلامات التجارية هي أرامكو دورا وأرامكو بريما وأرامكو ألترا والتي تشير إلى الفئة الأولى والثانية والثالثة.

جدول: نظرة عامة على المنتجات وخصائصها

الفئة	العلامة التجارية	الخصائص الرئيسية	المنتجات
الفئة الأولى	أرامكو دورا	مؤشر اللزوجة جيد	أرامكو دورا ١0٠
			أرامكو دورا ٥٠٠
			أرامكو دورا بي اس ١0٠
الفئة الثانية	أرامكو بريما	مؤشر اللزوجة جيد، والكبريت منخفض	أرامكو بريما ٧٠
			أرامكو بريما ١١٠
			أرامكو بريما ٢٣٠
			أرامكو بريما ٥٠٠
الفئة الثالثة	أرامكو ألترا	مؤشر اللزوجة جيد، والكبريت منخفض	ارامكو التترا ٢ *
			ارامكو التترا ٤ *
			ارامكو التترا ٦ *
			ارامكو التترا ٨ *

* لا تنتجه الشركة حاليًا.



المنتجات الثانوية

تشمل المنتجات الثانوية التي تنتجها لوبريف الأسفلت وزيت وقود السفن الثقيل والشمع الخامل ومستخلص زيت الأساس لللمع والكبريت، بالإضافة إلى المنتجات البترولية البيضاء مثل الديزل فائق انخفاض الكبريت والنافثا وسائل الحفر.

جدول: إنتاج المنتجات الثانوية

المنتج	٢٠٢١ (ألف طن متري)	٢٠٢٢ (ألف طن متري)	نسبة التغير السنوي %
المنتجات البترولية البيضاء	٤٣٨	٣٩٧	(٩%)
منتجات ثانوية أخرى	٢,١١٣	٢,١٨١	٣%

مرافق الإنتاج

تشغل لوبريف حاليًا اثنين من مرافق إنتاج زيوت الأساس، وهما مرفق ينبع ومرفق جدة، وكلاهما يقعان في موقع استراتيجي على الساحل الغربي للمملكة.

جدول: مرافق الشركة وتفاصيلها وطاقاتها الإنتاجية

المرفق	التشغيل	السعة (طن متري / سنة)		الإنتاج ٢٠٢١ *		الإنتاج ٢٠٢٢ *	
		زيت أساس	منتجات ثانوية **	زيت أساس	منتجات ثانوية	زيت أساس	منتجات ثانوية **
ينبع	١٩٩٧	١,٠٧٠,٠٠٠	١,٦٠٠,٠٠٠	٩١٢,٨٣٩	١,٥٢٢,٥٠٧	٩٥٢,٧٢٩	١,٥٨٨,٣٢٥
جدة	١٩٧٧	٢٧٥,٠٠٠	١,٠٥٠,٠٠٠	٢٦٠,٢٩٢	١,٠٢٨,٥٩٤	٢٤١,٨٥٠	٩٠٠,٢٥٧

* استنادًا إلى قائمة منتجات التشغيل الحالية.

** تشمل أحجام المنتجات الثانوية المنتجات البترولية البيضاء.



الفئتان الأولى والثانية من زيوت الأساس

تنتج لوبريف ثلاث درجات من زيوت الأساس من الفئة الأولى: أرامكو دورا ١٥٠ وأرامكو دورا ٥٠٠، وأرامكو دورا بي اس ١٥٠. ويتم إنتاج أرامكو دوار ١٥٠ وأرامكو دورا ٥٠٠ من مرفق لوبريف في جدة. كما تقوم بإنتاج أرامكو دورا بي اس ١٥٠ من مرفقها في ينبع. وتباع هذه المنتجات بشكل أساسي في الأسواق النهائية في المملكة العربية السعودية والهند والإمارات العربية المتحدة وأفريقيا.

جدول: إنتاج لوبريف لزيوت الأساس من الفئتين الأولى والثانية (طن متري)

المنتج	٢٠٢١ (ألف طن متري)	٢٠٢٢ (ألف طن متري)	نسبة التغير السنوي %
الفئة الأولى من زيوت الأساس	٤١٢	٤٠٨	(١%)
الفئة الثانية من زيوت الأساس	٧٦١	٧٨٧	٣%

مبيعات تحالف زيوت الأساس

لا تنتج لوبريف حاليًا زيوت الأساس من الفئة الثالثة، إلا أنها تشتريها من شركة (اس-اويل S-Oil) عضو تحالف أرامكو لزيوت الأساس،

جدول: مبيعات زيوت الأساس المستوردة

المنتج	٢٠٢١ (ألف طن متري)	٢٠٢٢ (ألف طن متري)	نسبة التغير السنوي %
الفئة الثالثة من زيوت الأساس *	٦٧	٨١	٢١%

** تشير إلى المبيعات التي قام بها أعضاء تحالف أرامكو لزيوت الأساس (اس أويل وموتيفا) في منطقة الشركة وتشمل جزء بسيط من مبيعات التحالف للفئة الأولى.

الفئة الأولى من زيوت الأساس

٤٠٨,٠٠٠ طن متري

الإنتاجية في ٢٠٢٢

الفئة الثانية من زيوت الأساس

٧٨٧,٠٠٠ طن متري

الإنتاجية في ٢٠٢٢

مبيعات تحالف زيوت الأساس

٦٢,٠٠٠ طن متري

المبيعات في ٢٠٢٢

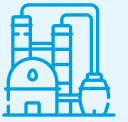
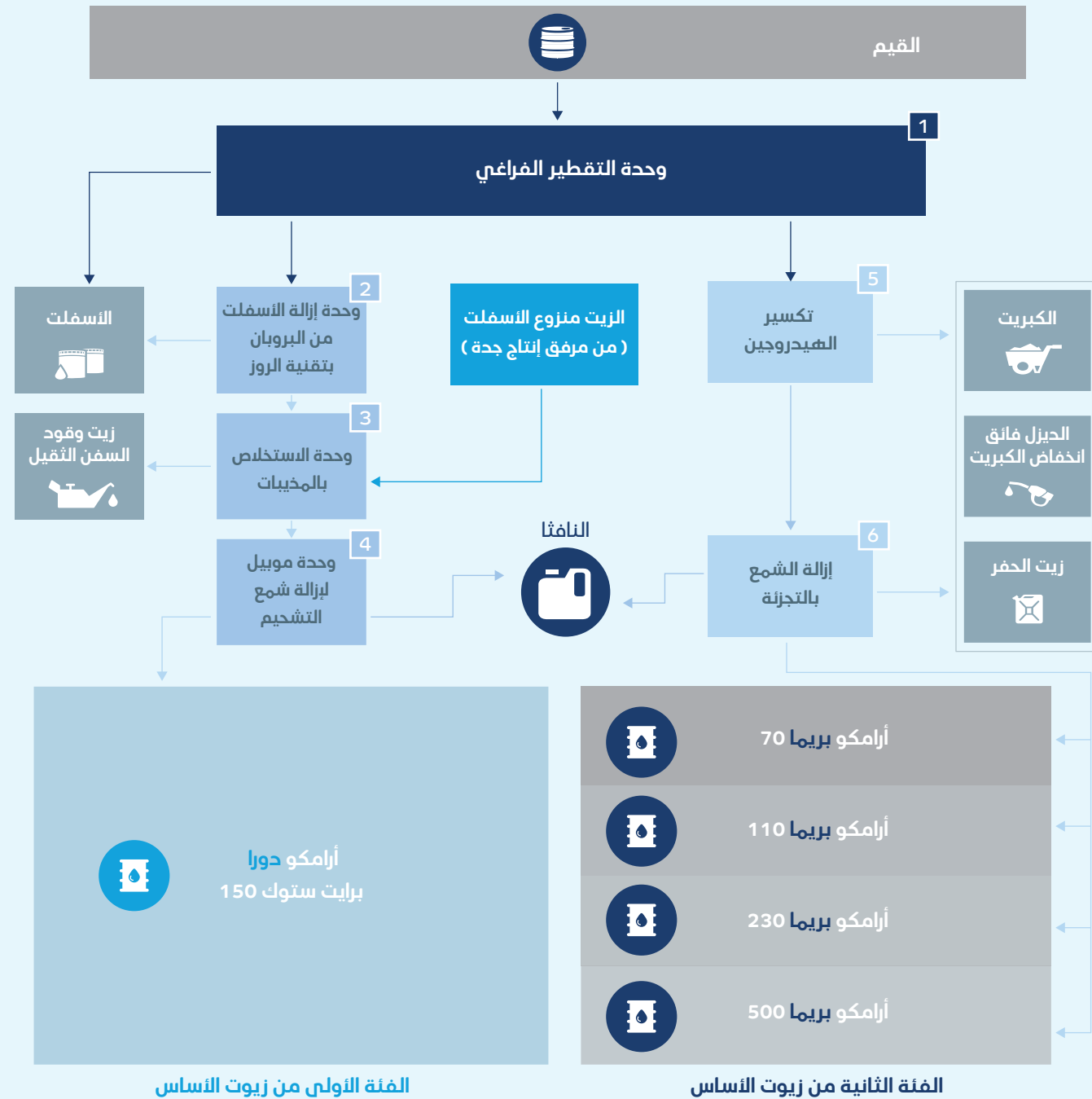

مرفق إنتاج ينبع

٣٠٠,٠٠٠ طن متري

الطاقة الإنتاجية السنوية عام ١٩٩٧



مرفق إنتاج ينبع

٧١٠,٠٠٠ طن متري

الطاقة الإنتاجية السنوية عام ٢٠١٧



مرفق إنتاج ينبع

١,٠٧٠,٠٠٠ طن متري

الطاقة الإنتاجية السنوية اليوم

مرفق إنتاج ينبع

يُنتج مرفق إنتاج ينبع حاليًا الفئة الأولى (أرامكو دورا برايت ستوك ١٥٠) والثانية من زيوت الأساس كمنتجات رئيسية، والديزل فائق انخفاض الكبريت والنافثا وسائل الحفر والأسفلت وزيت وقود السفن الثقيل ومستخلص البرايت ستوك والكبريت كمنتجات ثانوية.

وقد تم تشغيل مرفق إنتاج ينبع في عام ١٩٩٧م لإنتاج زيوت أساس عالية الجودة من الفئة الأولى بطاقة إنتاجية تقارب ٣٠٠ ألف طن متري سنويًا، وكان المرفق ينتج أرامكو دورا ١٥٠ وأرامكو دورا ٥٠٠ وأرامكو دورا برايت ستوك ١٥٠ حتى نوفمبر ٢٠١٧م.

تم الانتهاء من مشروع التوسعة التول في ينبع في نهاية عام ٢٠١٧م مما مكّن المرفق الإنتاجي من إنتاج الفئة الثانية من زيوت الأساس بما في ذلك أرامكو بريما ٧٠، وأرامكو بريما ١١٠، وأرامكو بريما ٢٣٠ وأرامكو بريما ٥٠٠، بالإضافة لأرامكو دورا برايت ستوك ١٥٠، كمنتجات رئيسية، والديزل فائق انخفاض الكبريت، والنافثا وسائل

الحفر والأسفلت وزيت وقود السفن الثقيل ومستخلص البرايت ستوك والكبريت كمنتجات ثانوية. بعد بدء تشغيل مشروع التوسعة التول في ينبع، وصل إنتاج مرفق إنتاج ينبع إلى ما يقارب (١) مليون طن متري، بما يشمل ٧١٠ ألف طن متري من الفئة الثانية من زيوت الأساس. وبذلك، وصل إجمالي الطاقة الإنتاجية للشركة في كلا المرفقين من زيوت الأساس إلى ما يقارب ١,٢٥٥ مليون طن متري سنويًا بنهاية عام ٢٠١٧م.

وخلال عام ٢٠٢١م، بلغت الطاقة الإنتاجية لمرفق إنتاج ينبع حوالي ١,٠٧ مليون طن متري وذلك بعد زيادة طاقة بعض الوحدات، من خلال مبادرات التحول ووصل إجمالي الطاقة الإنتاجية من زيوت الأساس للشركة إلى ما يقارب ١,٣٤٥ مليون طن متري سنويًا.

وتخطط لوبريف لتنفيذ مشروع التوسعة الثانية في ينبع، الذي من المقرر الانتهاء منه في عام ٢٠٢٥م.

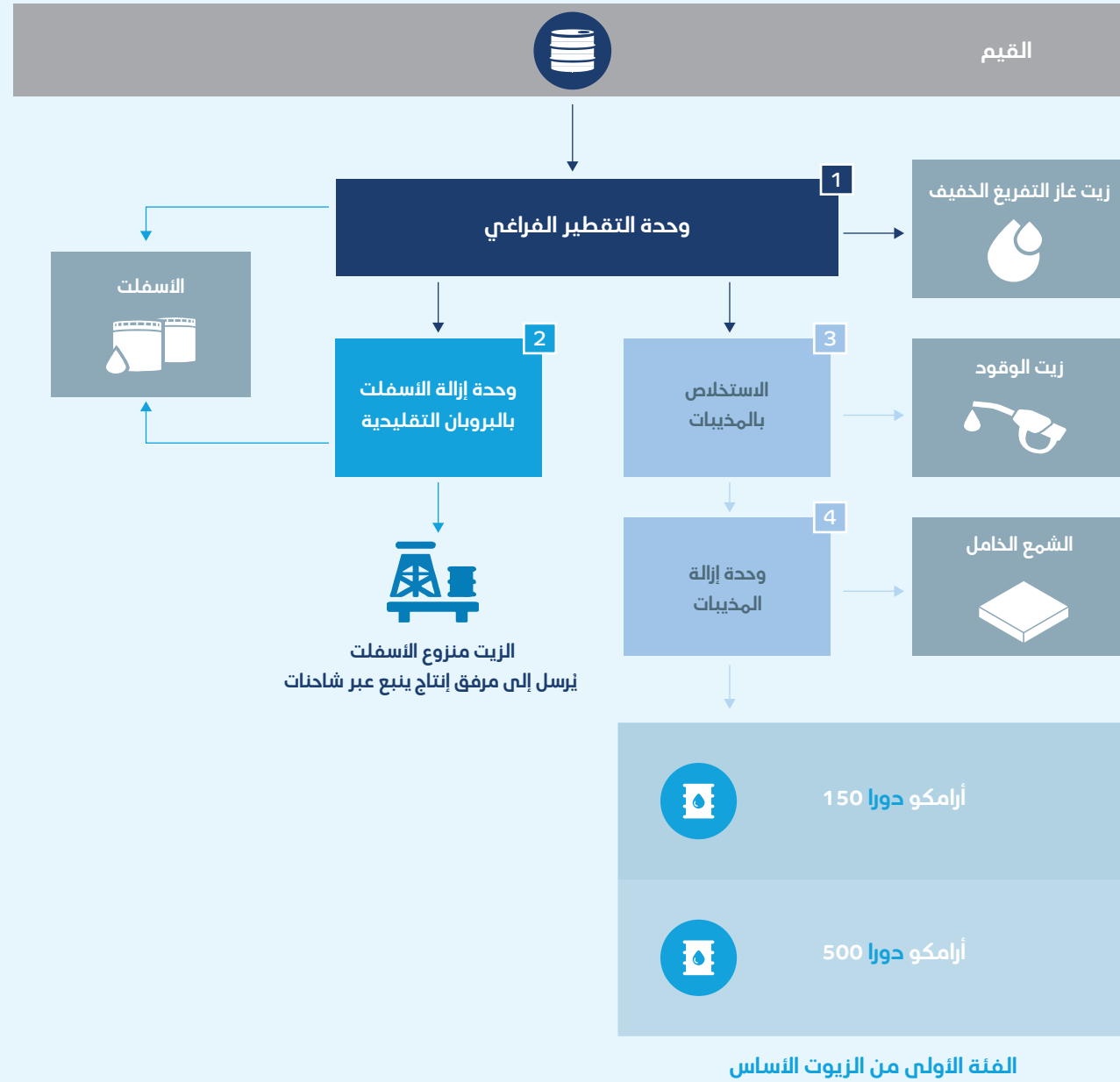

- 1 وحدة التقطير الفراغي: تسخين اللقيم إلى درجة حرارة عالية باستخدام سخان يعمل بالنار.
- 2 وحدة إزالة الأسفلت بالبروبان: تتم العملية على مرحلتين: (1) الاستخراج و (2) استعادة المذيبات.
- 3 وحدة الاستخلاص بالمذيبات: تستخدم عملية استخراج المذيبات لإزالة المكونات غير المرغوب فيها.
- 4 وحدة إزالة المذيبات: تستخدم مزيج من المذيبات لبلورة الشمع المراد إزالته، لإنتاج الفئة الأولى من زيوت الأساس.

مرفق إنتاج جدة

تم تشغيل مرفق إنتاج جدة في عام ١٩٧٧م لإنتاج أرامكو دورا ١٥٠ وأرامكو دورا ٥٠٠ من منتجات الفئة الأولى من زيوت الأساس. وخضع مرفق إنتاج جدة لعدد من مشاريع التحسين والتكامل مع مرفق إنتاج ينبع، الأمر الذي أدى إلى زيادة طاقته الإنتاجية السنوية من حوالي ١٨٠ ألف طن متري إلى الطاقة الإنتاجية الحالية التي تقارب ٢٧٥ ألف طن متري.

مرفق إنتاج جدة
٢٧٥,٠٠٠ طن متري
الطاقة الإنتاجية السنوية اليوم

مرفق إنتاج جدة
١٨٠,٠٠٠ طن متري
الطاقة الإنتاجية السنوية عام ١٩٧٧



مبيعات زيوت الأساس

تُباع زيوت الأساس الخاصة بلوبريف في الغالب في المملكة ومنطقة الشرق الأوسط وشمال إفريقيا والهند، فيما تباع الكميات المتبقية على مستوى العالم. تحير لوبريف مبيعات زيوت الأساس المباعة في منطقة تسويق تحالف زيوت الأساس، وهي منطقة الشرق الأوسط والقارة الأفريقية وباكستان. تتم إدارة مبيعات زيت الأساس لوبريف خارج منطقة التسويق من خلال أعضاء تحالف زيوت الأساس، حيث تكون موتيما مسؤولة عن المبيعات في الأمريكيتين، وتكون أس أويل مسؤولة عن المبيعات في آسيا وأوروبا. وفي إطار استراتيجيتها للتغلغل في إفريقيا، بدأت لوبريف في استخدام الموزعين لبيع زيوت الأساس في جنوب إفريقيا وتنزانيا والسودان.

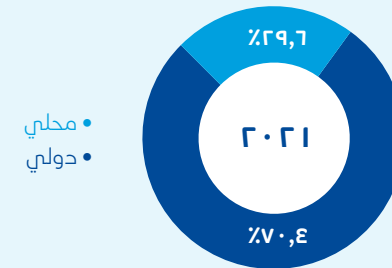

• محلي
• دولي

محلي

٣٥٠,٥١٦ طن متري

كمية مبيعات زيوت الأساس

دولي

٨٣٤,٠٥٢ طن متري

كمية مبيعات زيوت الأساس

محلي

٣٧٦,٠٥٣ طن متري

كمية مبيعات زيوت الأساس

دولي

٨٧١,٨٧٩ طن متري

كمية مبيعات زيوت الأساس

• محلي
• دولي

مبيعات المنتجات الثانوية

تقوم لوبريف بإنتاج وبيع المنتجات الثانوية مثل الأسفلت، وزيت وقود السفن الثقيل، والشمع الخامل، ومستخلص البرايت ستوك، والكبريت، وبما يشمل المنتجات البترولية البيضاء مثل الديزل فائق انخفاض الكبريت والنافثا وسائل الحفر. وتقوم لوبريف ببيع أغلب منتجاتها الثانوية إلى أرامكوالسعودية وتابعيها.

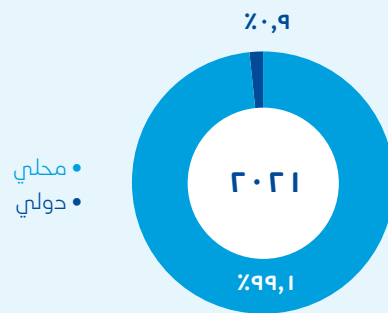

• محلي
• دولي

محلي

٢,٥١٥,٩٨٢ طن متري

كمية مبيعات المنتجات الثانوية

دولي

٢٣,٥٦٩ طن متري

كمية مبيعات المنتجات الثانوية

محلي

٢,٥٤٠,٨١٨ طن متري

كمية مبيعات المنتجات الثانوية

دولي

٢٢,٨٨٥ طن متري

كمية مبيعات المنتجات الثانوية

• محلي
• دولي

المبيعات الحولية لزيوت الأساس

٢٠٢١

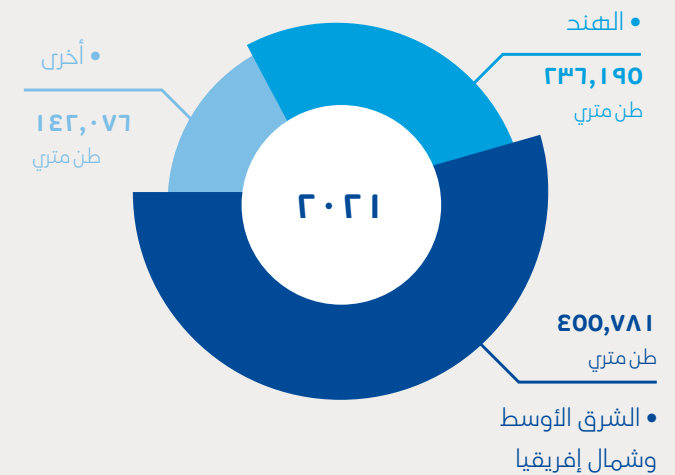

الشرق الأوسط وشمال إفريقيا

٤٥٥,٧٨١ طن متري

الحجم (طن متري)

الهند

٢٣٦,١٩٥ طن متري

الحجم (طن متري)

أخرى

١٤٢,٠٧٦ طن متري

الحجم (طن متري)

المبيعات الحولية لزيوت الأساس

٢٠٢٢

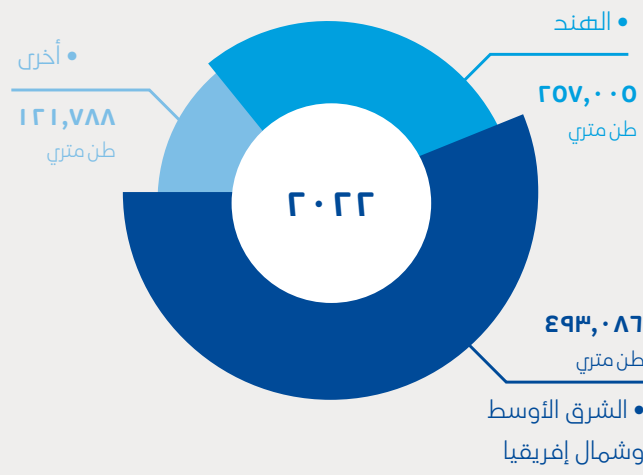

الشرق الأوسط وشمال إفريقيا

٤٩٣,٠٨٦ طن متري

الحجم (طن متري)

الهند

٢٥٧,٠٠٥ طن متري

الحجم (طن متري)

أخرى

١٢١,٧٨٨ طن متري

الحجم (طن متري)

نظرة عامة على السوق

آفاق الاقتصاد العالمي

نمو الناتج المحلي الإجمالي العالمي

٢,٩٪

من ٢٠٢٢ إلى ٢٠٣٠

الطلب العالمي على زيوت التشحيم

٠,٨٪

خلال الفترة من ٢٠٢٢ إلى ٢٠٣٠

الطلب العالمي على زيوت الأساس

الفئة الثانية

٣,٥٪

الفئة الثالثة

٤,٨٪

بين ٢٠٢٢ و ٢٠٣٠

يشهد الاقتصاد العالمي عددًا من التحديات المضطربة. حيث يشهد العالم تضخمًا أعلى مما شهدناه منذ عدة عقود، وهناك تشديد في الأوضاع المالية في معظم المناطق، وغزو روسيا لأوكرانيا، ووباء كوفيد-١٩ الذي طال أمده، وهذه كلها عوامل تؤثر بشدة على التوقعات. وفي ظل هذه الخلفية، من المتوقع أن ينمو الناتج المحلي الإجمالي الحقيقي العالمي بنسبة ٢,٩٪ من معدل النمو السنوي المركب من عام ٢٠٢٢م إلى عام ٢٠٣٠م. وقد استجابت الأسواق بشكل جيد في عام ٢٠٢٢م مع انتعاش سريع زاد الطلب العالمي على السوائل ومن المتوقع أن ينمو بمعدل نمو سنوي مركب بنسبة ٠,٩٪ من عام ٢٠٢٢م إلى عام ٢٠٣٠م.

من المتوقع أن يشهد الطلب العالمي على زيوت التشحيم نموًا بمعدل نمو سنوي مركب وقدره ٠,٨٪ خلال الفترة من ٢٠٢٢

إلى ٢٠٣٠م، ومن المتوقع أن ينمو الطلب العالمي على الفئتين الثانية والثالثة من زيوت الأساس بمعدل نمو سنوي مركب وقدره ٣,٥٪ و ٤,٨٪ على التوالي بين عامي ٢٠٢٢ و ٢٠٣٠م. وتعتبر أسعار زيوت الأساس دالة على ديناميكيات العرض والطلب. ومن المتوقع أنه على الرغم من نمو الطلب، فقد تشهد الصناعة ضغطًا على الأسعار، في حين أن الزخم الذي شهدته العام ٢٠٢٢ قد يعني أن الأسعار قد تظل ثابتة أو تنخفض قليلًا في المستقبل القريب. وقد يشهد السوق نشاطًا بطيئًا مصحوبًا بزيادة تكلفة الاقتراض مع سلسلة من صيانة المصافي التي يمكن أن تضع أسعار النفط الأساسي تحت ضغط. ومع ذلك، تتوقع الأسواق العالمية انخفاض العرض الزائد ولكن ستتوفر إمدادات وفيرة في جميع المناطق.

توقعات الأسواق الإقليمية

ستكون مناطق الصين وآسيا والمحيط الهادئ والشرق الأوسط محركات النمو خلال السنوات العشر القادمة، بينما قد تشهد الولايات المتحدة وأوروبا انكماشًا بناءً على محرك الكفاءة. يمكن أن تشهد أفريقيا اتجاهات نمو متباينة في بلدان مختلفة، ولكنها تظهر صورة واحدة تتزايد مع قادم الأيام. وستؤثر الاتجاهات السائدة في الأسواق الإقليمية على زيوت التشحيم والطلب والعرض على زيوت التشحيم. وسيكون سيناريو العرض والطلب في آسيا والمحيط الهادئ والشرق الأوسط وإفريقيا أكثر ملاءمة عندما يتعلق الأمر بالوضع الإيجابي للأسعار. يمكن أن يدعم التوافر والسهولة في الخدمات اللوجستية العالمية تدفق المنتجات من آسيا والمحيط الهادئ إلى مناطق أخرى مما يؤثر على حصص السوق على المدى القصير والطويل. ومن المقرر أن تؤثر عوامل الخلط الرئيسية في اتخاذ خطوات حذرة للحفاظ على توازن العرض والطلب الإقليمي.

الشرق الأوسط وآفاق سوق المملكة العربية السعودية

تشكل الاقتصادات القوية في الشرق الأوسط والمملكة العربية السعودية، مدعومة باستثماراتها الضخمة في البنية التحتية، والنمو السكاني الصحي ورؤية ٢٠٣٠، صورة واحدة للغاية في عام ٢٠٢٣م وما بعده. وتتوقع المؤسسات العالمية الكبرى نموًا قويًا للغاية في منطقة الشرق الأوسط وشمال إفريقيا يمكن أن يصل إلى ٣,٥٪+ في عام ٢٠٢٣م. ويوفر الموقع الاستراتيجي للمملكة العربية السعودية فرصة كبيرة للاستفادة من تحديات العرض على الطلب، حيث تتطور المملكة العربية السعودية إلى مركز لوجستي قوي يخفف من مخاطر سلسلة التوريد كما شهدته الأسواق خلال أوقات جائحة كورونا. من المتوقع أن ينمو طلب الشرق الأوسط والمملكة العربية السعودية على زيوت الأساس من الفئة الثانية والثالثة بمعدل أعلى من بقية الأسواق الإقليمية، وهو ما يعطي نظرة إيجابية للغاية. واستنادًا إلى توقعات الطلب والعرض، مع التصحيح الأساسي للمبيعات في المملكة العربية السعودية والشرق الأوسط وإفريقيا نموًا في السنوات القادمة.

من المتوقع أن ينمو الطلب في الشرق الأوسط والمملكة العربية السعودية على زيوت الأساس من الفئتين الثانية والثالثة أعلى من بقية الأسواق الإقليمية، مما ينطوي على نظرة إيجابية للغاية. واستنادًا إلى توقعات الطلب والعرض جنبًا إلى جنب مع التصحيح الأساسي للمبيعات في المملكة العربية السعودية والشرق الأوسط وإفريقيا، فإن لوبريف مؤهلة للنمو في السنوات القادمة.



ملحظة: مصدر التوقعات في هذا القسم هو مستشار السوق (IHS)

الإستراتيجية

النمو في الأسواق الرئيسية ذات الطلب العالي

تعتبر الشركة رائدة في مجال المنتجات البترولية عالية القيمة. وتهدف إستراتيجية أعمالها، المبنية على أربعة عناصر أساسية، إلى تعزيز الميزة التنافسية لشركة لوبريف في قطاعات زيوت الأساس والمنتجات المتخصصة.

في عام ٢٠٢٢ سجل حافل مع توافر ميكانيكي

٩٩,٧٪

الاستخدام المرتفع للطاقة الإنتاجية

٨٨,٨٪

ملاحظة: مصدر التوقعات في هذا القسم هو مستشار السوق (IHS)



تسعى لوبريف لزيادة مبيعاتها في الأسواق النهائية الرئيسية الواعدة ذات توقعات الطلب الجذابة. وثباع منتجات لوبريف حاليًا في العديد من الأسواق النهائية المحلية والعالمية، ومنها منتجات الزيوت الأساسية التي تستخدم في قطاعات صناعية مهمة مثل قطاع السيارات والقطاعات البحرية والصناعية، وقطاعات أخرى. وفي عام ٢٠٢٢م، باعت لوبريف (١,٢) مليون طن متري من زيوت الأساس (بما يشمل مبيعات الفئة الثالثة من زيوت الأساس)، حيث باعت (١,٣) من هذه المنتجات في المملكة، و(٣٩,٥٪) منها في منطقة الشرق الأوسط وشمال أفريقيا باستثناء المملكة، و(٦,٢٠٪) في الهند، و(٩,٨٪) في أسواق أخرى. ووفقًا للبيانات المقدمة من مستشار السوق، فمن المتوقع أن يزيد الطلب العالمي على الفئة الثانية والثالثة من زيوت الأساس بمعدل نمو سنوي مركب يبلغ (١٠٪) في ذات الفترة، وذلك بناءً على البيانات المقدمة من مستشار السوق. ويدعم نشاط لوبريف في التسويق والبيع الشبكة اللوجستية العالمية التي تستخدمها والتي تسمح لها بالوصول لعملائها في أهم الأسواق النهائية لها.

تحصل لوبريف على الزيت الخام المختزل بموجب اتفاقيات طويلة الأجل. وتعتبر لوبريف هذا اللقيم ذو أفضلية للاستخدام في إنتاج زيوت الأساس، وعادة ما يتم بيع الزيت الخام المختزل للشركة بسعر مماثل لزيت الوقود عالي محتوى الكبريت، وعادة يكون معدل سعره السوقي أقل من خام برنت في عام ٢٠٢٢م. وتعتقد لوبريف بأن استمرارية تأمين اللقيم تتيح لمرافق لوبريف العمل بمعدل استخدام مرتفع مما يؤدي إلى كفاءة التكلفة، وبأنه يعطي ميزة تنافسية للشركة على منتجي زيوت الأساس الآخرين الذين يعتمدون على عمليات التكرير الداخلية الخاصة بهم لتوفير اللقيم لإنتاج زيوت الأساس، مما قد يؤدي إلى انخفاض مستويات إمدادات اللقيم لإنتاج لزيوت الأساس الخاصة بهم.

تقدر تكلفة إنتاج زيوت الأساس بحسب السعة، وذلك بحوالي ١١٦٢/مليون ريال سعودي في عام ٢٠٢١م بحسب بيانات مستشار السوق. وفي إطار التقييم نفسه، تقل تكلفة إنتاج وحدة "لوبريف"، باستثناء المواد الأولية، بأكثر من ٦٠٪ من متوسط تكلفة زيوت الأساس للمنافسين. بلغت تكلفة إنتاج وحدة زيوت الأساس لشركة لوبريف، باستثناء المواد الأولية بحوالي ٤٤٦ ريال سعودي / طن متري في عام ٢٠٢١م. وقامت لوبريف بتطوير عملياتها لتصل قدرة إنتاجها إلى ٤٣٩ ريال سعودي/طن متري في عام ٢٠٢٢م.

استغلال التكاليف المميزة وسلاسل الإمداد القيّمة

وسبب هذه التكلفة المنخفضة هو حجم أصول لوبريف، والإستغلال الأمثل للطاقة الإنتاجية بنسبة ٨٨,٨٪ في ٢٠٢٢م، وبمعدل التوافر الميكانيكي للشركة والذي وصل لنسبة (٩٩,٧٪) في عام ٢٠٢٢م، فضلًا عن انخفاض تكاليف الطاقة لمرافق إنتاج لوبريف الواقعة في المملكة. كما تقع مرافق لوبريف في المملكة العربية السعودية، وهو سوق رئيسي لزيوت الأساس، وبالقرب من أسواق زيوت الأساس الرئيسية الأخرى بما في ذلك الإمارات العربية المتحدة، وجمهورية الهند. ويؤدي الموقع الاستراتيجي المتميز لمرافق إنتاج لوبريف الواقعة في ينبع وجدة إلى انخفاض تكاليف الشحن وسرعة التوصيل للعملاء.

لدى لوبريف علاقات ممتدة لعقود مع عملاء رائدين في قطاع التشحيم. بما يشمل شركة بترولوب (المعروفة بشركة بترومين سابقًا) والشركة العربية لتوريد البترول (أبسكو) وشركة الجميح وشل لزيوت التشحيم المحدودة وشركة الحمراني – فوكس البترولية العربية السعودية المحدودة، وشركة توتال الطاقة للتوريد إم إس وشركة توتال للتسويق للشرق الأوسط واينوك لصناعات الزيوت والشحوم (ذ. م. م.).

لوبريف تملك مكانة متميزة من خلال سلسلة الإمداد والتي تمتد من حصولها على اللقيم، لأصولها وعملياتها، وحتى علاقاتها مع عملائها.

التركيز على الهوامش العالية والمنتجات المتخصصة

تركز لوبريف على تحويل الزيت الخام المختزل منخفض القيمة إلى زيوت أساس عالية القيمة بهوامش مرتفعة. وتحقق لوبريف هوامش تكسير لزيوت الأساس ممتازة على صعيد المبيعات المحلية وعلى صعيد الصادرات. تتفوق لوبريف تاريخياً على مؤشر هامش التكسير في صناعة زيوت الأساس، حيث تراوح أدائها عادةً من ٣٧٥ إلى ٧٥٠ ريال سعودي للطن المترى اعتماداً على ظروف السوق. وقد بلغت هوامش التكسير

التاريخية لشركة لوبريف على مدار السنوات العشر الماضية حوالي ١,٨٥٦ ريال سعودي للطن المترى (استناداً إلى متوسط الهامش موزوناً بمبيعات زيوت الأساس للفتتين الأولى والثانية في المملكة وخارجها، لغرض المقارنة. وتم حساب هوامش تكسير الشركة بناءً على الإيرادات مطروحاً منها مصاريف الشحن (حيثما ينطبق على الصادرات)، وبعد خصم تكلفة اللقيم).

الحفاظ على التميز التشغيلي والانضباط المالي

تسعى لوبريف جاهدة للحفاظ على التميز التشغيلي والانضباط المالي، وهي ملتزمة بتوفير مكان عمل آمن وصحي من خلال تعزيز ثقافة انعدام الأضرار، ورغبتها بتطبيق معايير السلامة الدولية لتقليل المخاطر المحتملة على الأشخاص والأصول والبيئة. وتسعى لوبريف إلى تدريب موظفيها بشكل منتظم على تطبيق ممارسات السلامة، وسجلت لوبريف معدل الحوادث المسجلة صفر في عام ٢٠٢٢م. ويركز نظام إدارة

الصحة والسلامة في لوبريف على التطوير المستمر واعتماد أفضل أطر الممارسات والتعلم الدولية. وتسعى لوبريف أيضاً للحفاظ على انضباطها المالي، حيث بلغت نسبة المديونية (٣٪) كما في ٣١ ديسمبر ٢٠٢٢م. كما تسعى لوبريف للحفاظ على مستوى منخفض من النفقات الرأسمالية، واعتماد خطوات صارمة في تخصيص رأس المال لمشاريع النمو.



المشاريع المستقبلية

مشروع التوسعة الثاني في ينبع

يهدف مشروع التوسعة الثاني في ينبع إلى توسيع الوحدات القائمة في مرفق إنتاج ينبع إلى أقصى طاقتها الإنتاجية، والبدء في إنتاج الفئة الثالثة من زيوت الأساس وإضافتها إلى قائمة زيوت الأساس الحالية للشركة. وستتيح التوسعة مرونة في إنتاج زيوت أساس إضافية من الفئتين الثانية والثالثة استنادًا إلى طلب السوق من خلال القدرة المتوقعة على التحويل في الإنتاج بين إنتاج زيوت الأساس للفئتين الثانية والثالثة. ويشمل نطاق المشروع بشكل رئيسي ما يلي:

- يستهدف المشروع زيادة الطاقة الإنتاجية لزيوت الأساس لمرفق ينبع إلى نحو ١,٣ مليون طن متري سنويًا في عام ٢٠٢٥ (٢٧٠ ألفًا من الفئة الأولى و ٨١٥ ألفًا من الفئة الثانية و ١٧٥ ألفًا من الفئة الثالثة).
- من المتوقع أن ينمو الطلب العالمي على زيوت الأساس من الفئتين الثانية والثالثة بمقدار ٥ ملايين طن متري بحلول عام ٢٠٣٠م.
- من المتوقع أن يصبح لدى مرفق ينبع القدرة على إنتاج نحو ٦٧٠ ألف طن متري من زيوت الأساس من الفئة الثالثة بدون

- إنتاج الفئة الثانية، أو ١,٢٠ ألف طن متري من زيوت الأساس من الفئة الثانية بدون إنتاج زيوت الأساس من الفئة الثالثة..
- وافق مجلس الإدارة على القرار الاستثماري النهائي لمشروع التوسعة الثاني في ينبع في يوليو ٢٠٢٢، ومن المقرر أن يبدأ التشغيل في عام ٢٠٢٥. وتتوقع الشركة أن تتراوح قيمة الاستثمار بين ٥٦٣ - ٧٥٠ مليون ريال سعودي، وأن يتم تكبدها بين عامي ٢٠٢٢م و٢٠٢٥م.

تسعى لوبريف بشكل استباقي إلى متابعة وتقييم عدد من المشاريع لزيادة تحسين أدائها وتوسيع أعمالها وأنشطتها.

الطلب على الفئتين الثانية والثالثة عالميًا بالمليون طن متري

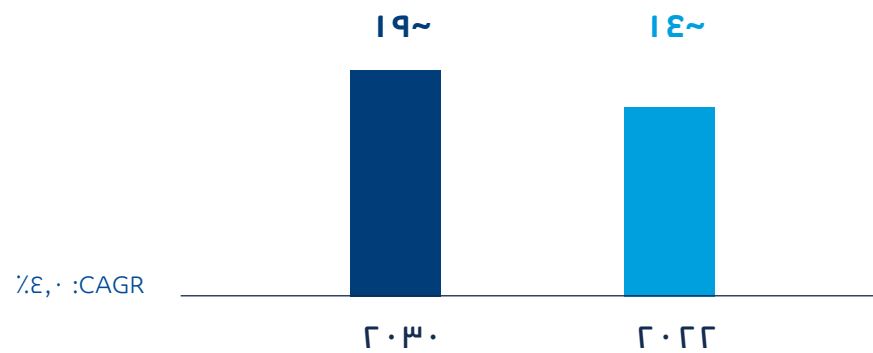

حزمة المشروع الرئيسية



مبادرة تحول الأعمال

تنفذ لوبريف حاليًا مبادرة تحول الأعمال التي بدأت في عام ٢٠٢١م، وذلك تماشيًا مع برنامج التحول الذي أطلقته أرامكو السعودية لمشاريعها المشتركة. ويركز البرنامج على المبادرات الرئيسية التالية:

- التميز التجاري
- التعاون مع الشركات التابعة لأرامكو السعودية
- تطوير المنتجات
- تحسين كفاءة إستخلاص المنتجات
- زيادة القدرات الإنتاجية
- تخفيض مصاريف التشغيل

في عام ٢٠٢٢، وفي إطار برنامج مبادرة التحول، أكملت لوبريف توسعة وحدة التقطير الفراغي في مرفق ينبع لزيادة طاقتها الإستيعابية إلى ٥٠,٠ ألف برميل يوميًا.

٣. النتائج والأداء

١.٣ أهم النتائج والمؤشرات في عام ٢٠٢٢

٢.٣ كلمة المدير المالي

٣.٣ الأداء المالي

أهم النتائج والمؤشرات في عام ٢٠٢٢

العمليات



استغلال الطاقة الإنتاجية

٨٨,٨ %

(٢٠٢١م: ٨٧,٢ %)

توفر الطاقة الميكانيكية

٩٩,٧ %

(٢٠٢١م: ٩٩,٧ %)



حجم مبيعات المنتجات الثانوية

٢,٥٦٣,٧٠٣ طن متري

(٢٠٢١: ٢,٥٣٩,٥٥١ طن متري)



هوامش التفسير

٢,٤٨٤

ريال سعودي/طن متري

(٢٠٢١م: ٢,٢٤٨ ريال سعودي/طن متري)

هوامش المنتجات الثانوية

٩٦

ريال سعودي/طن متري

(٢٠٢١م: ٦٧ ريال سعودي/طن متري)



الطاقة التشغيلية

زيوت الأساس

١,٣٤٥,٠٠٠ طن متري

(٢٠٢١م: ١,٣٤٥,٠٠٠ طن متري)

المنتجات الثانوية*

٢,٦٥٠,٠٠٠ طن متري

(٢٠٢١م: ٢,٦٥٠,٠٠٠ طن متري)

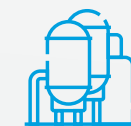

إنتاج زيت الأساس

١,١٩٤,٧٩٢ طن متري

(٢٠٢١م: ١,١٧٣,١٣٠ طن متري)

الفئة الأولى

٤٠٧,٧٥١ طن متري

(٢٠٢١م: ٤١٢,٤٥٥ طن متري)

الفئة الثانية

٧٨٧,٠٤١ طن متري

(٢٠٢١م: ٧٦٠,٦٧٥ طن متري)



حجم مبيعات زيوت الأساس

١,٢٤٧,٧٣٢ طن متري

(٢٠٢١م: ١,١٨٤,٥٦٨ طن متري)

الفئة الأولى

٤٢٣,٠٤٨ طن متري

(٢٠٢١م: ٤٠٣,٢٣٣ طن متري)

الفئة الثانية

٨٠٥,٧١١ طن متري

(٢٠٢١م: ٧٥٦,٧٧٧ طن متري)

الفئة الثالثة**

٨١,٤٤٢ طن متري

(٢٠٢١م: ٦٦,٦٢٩ طن متري)

* تشمل أحجام المنتجات الثانوية المنتجات البترولية البيضاء.

** تشير إلى المبيعات التي قام بها أعضاء تحالف أرامكو للزيوت الأساس (إس أويل وموتيفا) في منطقة الشركة وتشمل جزء بسيط من مبيعات التحالف للفئة الأولى.

البيانات المالية



الأرباح قبل الفوائد والضرائب
والاستهلاك والإطفاء

٢,٥١١ مليون ريال سعودي
(٢٠٢١م: ٢,٠٩٦ مليون ريال سعودي)

العائد على رأس
المال المستخدم

٣٩٪
(٢٠٢١م: ٣٠٪)

الإيرادات



ربح العام



إجمالي حقوق الملكية



إجمالي الربح



إجمالي الدخل الشامل للعام



نسبة المديونية

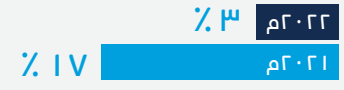

الربح التشغيلي



ربحية السهم



التوزيعات النقدية



جميع الأرقام بالريال السعودي

ESG



إجمالي معدل الحوادث المسجلة

صفر حوادث

الحد من حرق الغاز بنسبة

٧٠٪

كلمة المدير المالي



وسنمضيّ قدما في العمل ضمن إطارنا المالي، حيث نحافظ على ميزانية عمومية قوية فيما تعتبر مصاريفنا الرأسمالية منخفضة

صافي الدخل والتدفق النقدي الحر تقريباً

٢,٠ مليار ريال سعودي

متوسط هامش تكسير ٢٠٢٢م

٢,٤٨٤

ريال سعودي / طن متري

انخفاض معدل المديونية

٣٪

السادة المساهمون الكرام،

إنه لمن دواعي سروري أن أشارككم تقرير الأداء المالي الثول لشركة لوبريف كشركة مدرجة في السوق المالية. لقد كان أداؤنا في عام ٢٠٢٢ بمثابة شهادة على مكانتنا كشركة رائدة في مجال تكرير ومعالجة الزيوت عالية القيمة، حيث حققنا أرقاماً قياسية من حيث الإيرادات وصافي الدخل والتدفق النقدي الحر.

بدأ العام بانخفاض هوامش تكسير زيوت الأساس بحوالي ١,٦١٦ ريال سعودي للطن المتري في الربع الأول بسبب ارتفاع أسعار النفط الناتج عن التوترات الجيوسياسية، غير أن أسعار زيوت الأساس عاودت الارتفاع في الربعين الثاني والثالث مما أدى إلى تحسن بيئة الهامش، حيث ارتفعت هوامش التكرير إلى ٢,٧٠٤ ريال سعودي و ٣,١١٦ ريال سعودي للطن المتري في الربعين الثاني والثالث على التوالي، ومن ثم عادت الأسعار

إلى وضعها الطبيعي في الربع الرابع، إلا أن هوامش تكسير زيوت الأساس ظلت أعلى من المتوسطات التاريخية عند ٢,٦٥٥ ريال سعودي للطن المتري، بمتوسط هامش تكسير لعام ٢٠٢٢ بلغ ٢,٤٨٤ ريال سعودي للطن المتري.

إن نمو حجم الإنتاج لدينا بنسبة ٦ ٪ في عام ٢٠٢٢ مكننا من الحصول على المزايا الناتجة عن بيئة هامش القوية التي شهدناها في عام ٢٠٢٢م، حيث سجل سوقنا المحلي نمواً أعلى من المتوسط في الحجم بنسبة ٧ ٪. وقد انعكس ذلك على النتائج المالية بتسجيل إيرادات تزيد عن ١٠,٦ مليار ريال سعودي وصافي دخل وتدفق نقدي حر بحوالي ٢,٠ مليار ريال سعودي.

وفي ظل هذه النتائج المتميزة، أوصى مجلس الإدارة بتوزيعات أرباح بلغت نحو ٨٤٠ مليون ريال سعودي للنصف الثاني من عام ٢٠٢٢م. لقد نجحنا في الحفاظ على مركز

مالي قوي مع انخفاض معدل المديونية لدينا إلى ٣٪، وتعظيم حقوق المساهمين من خلال العائد. ويمكن ملاحظة ذلك من خلال العائد على راس المال العامل الذي بلغت نسبته لدينا ٣٩٪.

من خلال ريادتنا من حيث تكلفة الإنتاج وموقعنا المتميز في سلسلة القيمة، فنحن مؤهلون للاستفادة من مزايانا ومكانتنا لتعظيم القيمة. وسنمضي قدماً في العمل ضمن إطارنا المالي، حيث نحافظ على ميزانية عمومية قوية فيما تعتبر مصاريفنا الرأسمالية منخفضة، تقوم لوبريف بتشغيل أصول تدر مداخيل نقدية مرتفعة، مما يمنحنا القدرة على توليد قيمة للمساهمين عن طريق التوزيعات المستقبلية.

محمد النافع

المدير المالي

الأداء المالي

تعكس النتائج المالية لشركة لوبريف نقاط القوة الأساسية الكامنة في نموذج أعمالها والتجربة الغنية والخبرة لفريق الإدارة الذي يقود لوبريف للأفضل. في عام ٢٠٢٠م، تأثر أداء لوبريف بشدة بسبب التباطؤ الاقتصادي الناجم عن الوباء. ومع ذلك، فقد أظهر أداء لوبريف تحسّنًا ملحوظًا في العامين الماضيين، مدفوعًا بالتعافي بعد الجائحة، وهوامش التفسير المرتفعة والاستغلال العالي للقدرة الإنتاجية.

نتائج الأعمال (مليون ريال سعودي)

الوصف	٢٠٢٢م	٢٠٢١م	نسبة التغيير (%)	٢٠٢٠م	٢٠١٩م
المبيعات	١٠,٦١٣,٩	٨,٨٤٦,٧	٪٢٠	٤,٣٩٣,٦	٥,٦٢٠,٤
تكلفة المبيعات	(٨,١١٠,١)	(٦,٨٠٤,٩)	٪١٩	(٣,٩٧٨,٦)	(٥,٤١٤,١)
إجمالي الربح	٢,٥٠٣,٨	٢,٠٤١,٨	٪٢٣	٤١٥,٠	٢٠٦,٣
الربح التشغيلي	٢,١٧١,١	١,٧٥٥,٦	٪٢٤	١٤٩,٠	(٥٧,٦)
ربح العام	١,٩٧٨,١	١,٥٠٢,٥	٪٣٢	٨١,١	(١٤٠,٦)
إجمالي الدخل الشامل للعام	٢,٠٢٠,٧	١,٤٧٠,٥	٪٣٧	١١٤,٧	(١٠٦,٦)

مقارنة الموجودات والمطلوبات (مليون ريال سعودي)

الوصف	٢٠٢٢م	٢٠٢١م	نسبة التغيير (%)	٢٠٢٠م	٢٠١٩م
الموجودات المتداولة	٣,٦٩٤,٩	٣,١٠٨,٤	٪١٩	١,٧٩٣,٧	١,٤٩١,٦
الموجودات غير المتداولة	٤,٩٤٩,٩	٥,٢٥٥,٩	(٪٦)	٥,٥١٨,٧	٥,٦٦٣,٤
إجمالي الموجودات	٨,٦٤٤,٨	٨,٣٦٤,٣	٪٣	٧,٣١٢,٤	٧,١٥٥,١
إجمالي حقوق الملكية	٥,٠٨٢,٨	٤,٢٤٤,٥	٪٢٠	٣,٧١١,٦	٣,٥٩٦,٩
المطلوبات المتداولة	١,٢١٦,٤	١,٤٩٣,٨	(٪١٩)	٢,٠٥٠,٦	١,٧٧٥,١
مطلوبات غير متداولة	٢,٣٤٥,٦	٢,٦٢٦,٠	(٪١١)	١٥٥٠,٢	١,٧٨٣,١٠
إجمالي المطلوبات	٣,٥٦٢,٠	٤,١١٩,٨	(٪١٤)	٣,٦٠٠,٨	٣,٥٥٨,٢
إجمالي حقوق الملكية والمطلوبات	٨,٦٤٤,٨	٨,٣٦٤,٣	٪٣	٧,٣١٢,٤	٧,١٥٥,١

أظهر أداء لوبريف تحسّنًا كبيرًا في العامين الماضيين، مدفوعًا بانتعاش ما بعد الجائحة، وهوامش التفسير المرتفعة، والاستخدام العالي للقدرات.

قائمة التدفقات النقدية (مليون ريال سعودي)

الوصف	٢٠٢٢م	٢٠٢١م	نسبة التغيير (%)	٢٠٢٠م	٢٠١٩م
(الخسارة)/ الربح قبل الزكاة وضريبة الدخل	٢,١٣١,٦	١,٦٩١,٤	٪٢٦	٨١,٩	(١٣٧,٩)
النقد المتولد من الأنشطة التشغيلية	٢,٢٥٤,٧	١,٨٤٤,٧	٪٢٢	٣٣٤,٣	١٢٨,٢
صافي التدفق النقدي من الأنشطة التشغيلية	٢,٠١٦,٩	١,٨١٤,٦	٪١١	٣١١,٥	٢١,٤
صافي النقد المتولد (التدفقات الخارجة)/ التدفقات الداخلة من الأنشطة الاستثمارية	(٤٨,٨)	(٢٢١,٦)	(٪٧٨)	١١,١	(٣١٤,٢)
صافي النقد (التدفقات الخارجة) / التدفقات الداخلة من الأنشطة التمويلية	١,٤٠٥,٤	(٩١٦,٤)	٪٥٣	١٧١,٣	(٤٤٧,١)
صافي (النقص)/ الزيادة في النقد وما في حكمه	٥٦٢,٦	٦٧٦,٦	(٪١٧)	٤٩٣,٩	(٧٣٩,٩٠)
النقد وما في حكمه في بداية العام	١,٣٤٩,٥	٦٧٢,٩	٪١٠١	١٧٩,٠	٩١٨,٩
النقد وما في حكمه في نهاية العام	١,٩١٢,١	١,٣٤٩,٥	٪٤٢	٦٧٢,٩	١٧٩,٠

الأرباح المعلنة والموزعة (مليون ريال سعودي)

الوصف	٢٠٢٢م	٢٠٢١م	نسبة التغيير (%)	٢٠٢٠م	٢٠١٩م
صافي الربح/ الخسارة قبل الدخل الشامل الآخر	١,٩٧٨,١	١,٥٠٢,٥	٪٣٢	٨١,١	(١٤٠,٦)
الأرباح الموزعة المعلنة	١,٢٦٣,٧	١,٠٢٣,٤	٪٢٣	٠,٠	٠,٠
توزيعات الأرباح المدفوعة بعد خصم الزكاة والضرائب	١,١٢٥,٠	٩٣٧,٥	٪٢٠	٠,٠	٠,٠

الاداء التشغيلي والمالي في عام ٢٠٢٢م

اليرادات

في عام ٢٠٢٢، حققت لوبريف إيرادات بلغت ١٠,٦١٣,٩ مليون ريال سعودي مقارنةً بـ ٨,٨٤٦,٧ مليون ريال سعودي في عام ٢٠٢١م، وبنسبة نمو ١٩,٩٪ على أساس سنوي بسبب زيادة حجم مبيعات زيوت الأساس بنسبة ٦ ٪ والسعر بنسبة ١٤ ٪ مما حقق إجمالي إيرادات بزيادة ٢٠ ٪ من زيوت الأساس. فيما زاد حجم المنتجات الثانوية والمنتجات البترولية البيضاء بنسبة ١ ٪ والسعر بنسبة ١٧ ٪ مما أدى إلى إيرادات إضافية بنسبة ١٨ ٪.

الربح التشغيلي

في عام ٢٠٢٢م، حققت لوبريف أرباحًا تشغيلية بلغت ٢,١٧١,١ مليون ريال سعودي مقارنة بـ ١,٧٥٥,٦ مليون ريال سعودي في عام ٢٠٢١م، بزيادة قدرها ٢٣,٧ ٪ على أساس سنوي. ويعود ذلك بسبب زيادة الإيرادات بنسبة ١٩,٩ ٪ يقابلها جزئيًا زيادة سعر المواد الأولية بنسبة ١٦ ٪ والحجم بنسبة ٢ ٪

العائد على رأس المال المستخدم

في عام ٢٠٢٢، بلغ العائد على رأس المال المستخدم ٣٩ ٪ مقارنة بنسبة ٣٠ ٪ في عام ٢٠٢١. في حين زاد الربح التشغيلي بعد الزكاة بمقدار ٤٥٠ مليون ريال سعودي (٢٩ ٪) بسبب ارتفاع هامش التكسير، بينما تم خفض صافي الديون بمقدار ٧١٥ مليون ريال سعودي (٨٢ ٪) بسبب ارتفاع الرصيد النقدي وسداد القروض طويلة الأجل والتي تم مقابلتها جزئيًا عن طريق ارتفاع حقوق الملكية بمقدار ٨٣٨ مليون ريال سعودي.

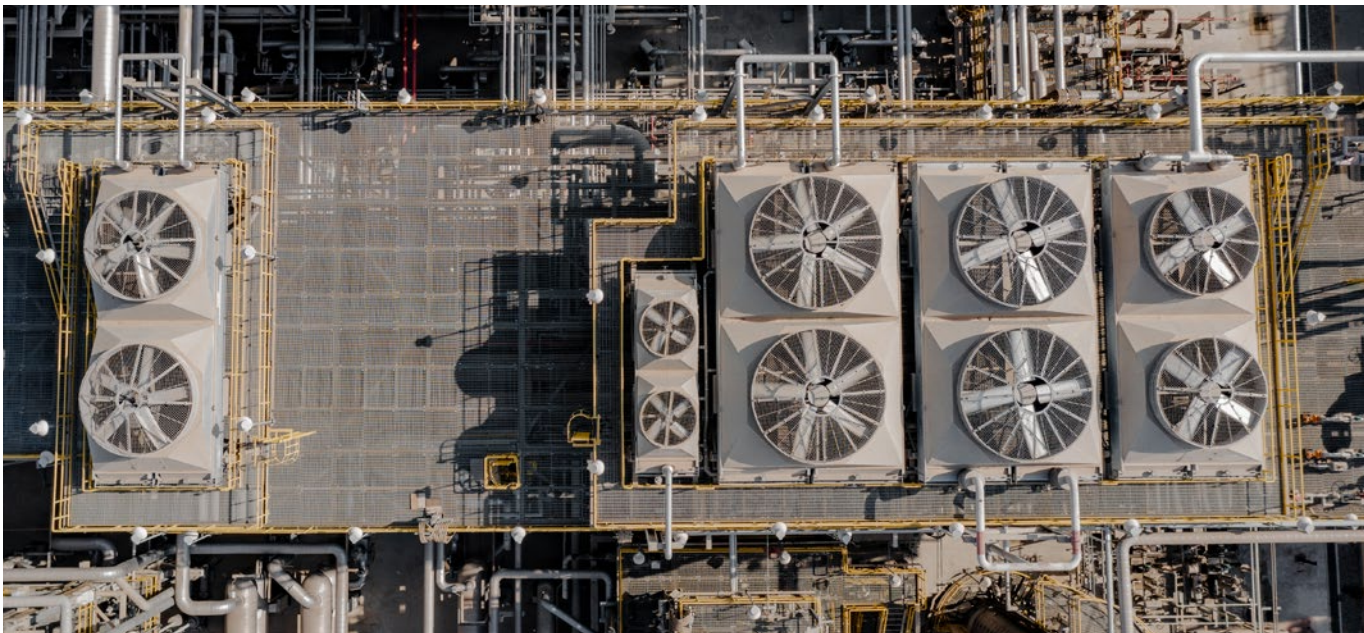

المديونية

استقر معدل المديونية لشركة لوبريف عند ٣٪ كما في ٣١ ديسمبر ٢٠٢٢م، مقارنة بـ ١٧ ٪ خلال نفس الفترة من العام ٢٠٢١م. وقد نتج الانخفاض في المديونية عن التدفقات النقدية التشغيلية القوية بسبب ارتفاع الهوامش والاستغلال الأمثل للطاقة الإنتاجية. مما أدى إلى إنتاج مستدام وحضور قوي في السوق، وبالتالي أدى ذلك إلى زيادة حجم المبيعات.

نظرة عامة على إجمالي محفظة الديون كما في ٣١ ديسمبر ٢٠٢٢

بالريال السعودي	مبلغ القرض الأصلي	الرصيد الافتتاحي	الإضافات خلال السنة	المسدد خلال السنة	الإضافات غير النقدية خلال العام	الرصيد الختامي	مدة القرض (بالسنوات)
طويلة الأجل	٢,٢٥٠,٠٠٠,٠٠٠	٢,٢٥٠,٠٠٠,٠٠٠	(١٤٦,٢٥٠,٠٠٠)	١,١٠٩,٥٩١	٢,١٠٤,٨٥٩,٥٩١	٩	
عقود الإيجار المالية	١١٢,٨٠٢,٩٩٢	١١٢,٨٠٢,٩٩٢	(١٠,٠٧٩,١١٠)	٥,٠٦٧,٣٢٣	١٠٧,٧٩١,٢٠٥		
الإجمالي	٢,٣٦٢,٨٠٢,٩٩٢	٢,٣٦٢,٨٠٢,٩٩٢	(١٥٦,٣٢٩,١١٠)	٦,١٧٦,٩١٤	٢,٢١٢,٦٥٠,٧٩٦		

إجمالي محفظة الديون كما في ٣١ ديسمبر ٢٠٢٢ مقسمة حسب المقرضين.

الجهة المقرضة	المبالغ بالريال السعودي	٪
بنوك	٢,١٠٤,٨٥٩,٥٩١	٩٥٪
عقود الإيجار المالية	١٠٧,٧٩١,٢٠٥	٥٪
الإجمالي	٢,٢١٢,٦٥٠,٧٩٦	١٠٠٪

فيما يلي بيان يوضح مبلغ الرسوم النظامية المدفوعة والمستحقة حتى نهاية السنة المالية ٢٠٢٢

	٢٠٢٢		٢٠٢١	
	المدفوع	القائم	المدفوع	القائم
البند (بالريال السعودي)				
زكاة	١٢,٥٢٥,٤٦٨,٠٠	٢٨,٧٣٠,١٥١,٠٠	١,١٠٢,٥٦٢,٠٠	١٩,٨٠٥,٧٣٦,٠٠
ضرائب الدخل	٢٢١,٤٥٣,٤٣٢,٠٠	١٠١,٤٧٥,٦٨٥,٠٠	-	١٣٠,٧٠٩,٨٧٦,٠٠
أخرى*	٩١,٦٣٣,٩٠٧,١٧	١,٧٥٦,٣٩٢,٠٠	٥٤,٦٦٠,٦٣٩,٨٦	١,٨٩٦,٢٧٥,٥٤
المجموع	٣٢٥,٦١٢,٨٠٧,١٧	١٣١,٩٦٢,٢٢٨,٠٠	٥٥,٧٦٣,٢٠١,٨٦	١٥٢,٤١١,٨٨٧,٥٤

ملاحظة: * بما في ذلك على سبيل المثال لا الحصر، استقطاعات المؤسسة العامة للتأمينات الاجتماعية، رسوم مكتب العمل وتكاليف التأشيرات وجوازات السفر.

فيما يلي بيانًا لقيمة أي استثمارات تم إجراؤها أو أي احتياطات تم إعدادها لمصلحة موظفي لوبريف، مما يعكس التزام لوبريف نحو موظفيها.

البند (بالريال السعودي)	٢٠٢٢	٢٠٢١	التغيير
مزايا نهاية الخدمة	١٣٥,٠٧٨,٨٥٨,٠٠	١٥٤,٨٣٤,٦٧١,٠٠	(١٩,٧٥٥,٨١٣,٠٠)
مزايا طبية بعد التقاعد	١٢٨,٠٤٧,٥٣٤,٠٠	١٦٦,٨٣٤,٩١٠,٠٠	(٣٨,٧٨٧,٣٧٦,٠٠)
جوائز الخدمة طويلة الأجل	٩٠٢,٥٥٢	٤٢٨,٧٠٠	٤٧٣,٨٥٢
برنامج التقاعد المبكر	١٢,٥٣٨,٠١٠,٠٠	-	١,٢٥,٣٨,٠١٠,٠٠
خطط الادخار	٥٧,١٦٤,٧٤٣,٠٨	٥٠,٩٣٦,٥٦٥,٠٠	٦,٢٢٨,١٧٨,٠٨
المجموع	٣٣٣,٧٣١,٦٩٧,٠٨	٣٧٣,١٦٠,٢٢٠,٠٠	(٣٩,٤٢٨,٥٢٢,٩٢)

الموجودات المتداولة

الموجودات المتداولة ارتفعت من ٣,١٠٨,٤ مليون ريال سعودي إلى ٣,٦٩٤,٩ مليون ريال سعودي (١٩%) بسبب زيادة النقدية والخمم المدينة يقابلها المخزون المنخفض.

الموجودات غير المتداولة انخفضت من ٥,٢٥٥,٩ ريال سعودي إلى ٤,٩٤٩,٩ (٦٧%) بشكل أساسي بسبب انخفاض الممتلكات والمصنع والمعدات عن طريق مافي الاستهلاك بعد خصم الإضافات.

المطلوبات المتداولة انخفضت من ١,٤٩٣,٨ مليون ريال سعودي إلى ١,٢١٦,٤ ريال سعودي (١٩%) بسبب انخفاض الخمم الدائنة التجارية وخصم الزكاة والضريبة يقابلها ارتفاع المصاريف المستحقة.

المطلوبات غير المتداولة انخفضت من ٢,٦٢٦,٠ مليون ريال سعودي إلى ٢,٣٤٥,٦ مليون ريال سعودي (١١%) بشكل رئيسي بسبب سداد القروض طويلة الأجل بمقدار ١٤٦ مليون ريال سعودي.

التدفقات النقدية الحرة زادت بمقدار ٢٣٥,١ مليون ريال سعودي (من ١٧٣٣,٨ إلى ١٩٦٨,٩) بسبب تحسن النقد الناتج عن العمليات بمقدار ٢٠٢,٢ مليون ريال سعودي، وتراجع النفقات الرأسمالية بمقدار ٣٢,٩ مليون ريال سعودي.

صافي التدفقات النقدية من الأنشطة التمويلية ارتفع بمقدار ٤٨٩,١ مليون ريال سعودي بالمقارنة مع ٢٠٢١م، بسبب سداد القرض طويل الأجل بقيمة ١٤٦ مليون ريال سعودي، وشراء أسهم خزينة بقيمة ٥٧,٤ مليون ريال سعودي، وتوزيع أرباح بقيمة ١,١٢٥ مليون ريال سعودي مقارنة مع ٩٣٧,٥ في عام ٢٠٢١.



٤. الإدارة البيئية والاجتماعية وحوكمة الشركة

١.٤ نهج لوبريف في الاستخدام

نهج لوبريف في الاستدامة

التأثير الإيجابي على الناس والكوكب

تستفيد لوبريف من موقعها التنافسي المهيمن وقيادتها في أعمال التكرير والمعالجة النهائية لدفع نمو الأعمال المستدام وخلق القيمة والربحية لأصحاب المصلحة. ومن خلال التزامها بإيجاد عالم أفضل، تركز لوبريف على دمج وإشراك النواحي البيئية والاجتماعية والحوكمة في نسيجها التشغيلي وإطارها الاستراتيجي. تسعى الشركة جاهدة لتحقيق التميز في كل ما تفعله، وتعتقد أن نهجها تجاه الإدارة البيئية والاجتماعية وحوكمة لوبريف يتجاوز المبادرات الفردية. إن تضمين مبادئ وممارسات الاستدامة عبر أعمالها وسلسلة القيمة يمكّن لوبريف من العمل بمسؤولية والبقاء تحت المساءلة وتعزيز خلق القيمة لجميع أصحاب المصلحة، بما في ذلك المساهمين.

تدرك لوبريف أهمية رؤية المملكة ٢٠٣٠ وتدعمها، والتي تضع الاستدامة في صميم كل ما تفعله المملكة. وبصفتها شركة صاحبة مسؤولية اجتماعية، تعتقد لوبريف أنها يمكن أن تحدث فرقًا جوهريًا للمملكة العربية السعودية وشعبها. سواء أكان ذلك من خلال تعزيز قوتها العاملة الموهوبة والمتنوعة أو دفع الصناعة إلى الأمام والتأكد من أن الاستدامة أساسية لتحقيق هدفها، بما يتماشى مع الرؤية السعودية ٢٠٣٠، وتفخر لوبريف باتخاذ خطوات لجعل هذه الرؤية حقيقة واقعة.

تعمل لوبريف على تعزيز أسس تطورها وجاهزيتها للمستقبل على المدى الطويل من خلال ربط أعمالها بالرفاهية الشاملة والمستدامة للناس والكوكب، كما تهدف إلى الحفاظ على سمعتها باعتبارها شركة مسؤولة عن قراراتها وتقييم شامل لآثارها على المدى الطويل. تعمل لوبريف كذلك على تطوير إطار عمل قوي للحيثيات البيئية والاجتماعية والحوكمة، مما يساهم في دمج مبادئ وممارسات الاستدامة في أعمالها على كل المستويات.

إن تركيز لوبريف على المستوى المؤسسي على البيئة والصحة والسلامة يدعم هدفها المتمثل في حماية القوى العاملة لديها، ومنع خسائر الممتلكات وتجنب انقطاع الأعمال، مع التكيف مع ظروف السوق والتشغيل. ويشمل ذلك معايير لوبريف التي تركز على نهج التحسن المستمر المتعارف عليه في جميع نواحي الصناعة.

تعكس معايير لوبريف القوية تحملًا منخفضًا للمخاطر مع إجراءات سلامة تشغيلية مطبقة بصرامة، حيث يتم تضافر تلك العوامل مع إجراءات إدارة الأزمات واستمرارية الأعمال المصممة لتوفير المرونة التشغيلية والاستجابة للحوادث الداخلية أو الخارجية من خلال استعادة العمليات بطريقة منظمة.

فلسفة لوبريف في مجال البيئة والصحة والسلامة

لدى لوبريف سياسة بيئية تحدد الأهداف والإجراءات البيئية والأداء والمراقبة وإطار القياس المرتبط بها. يعتمد موقف لوبريف من القضايا البيئية أيضًا على علاقتها مع شركة أرامكو السعودية. هذا علما بأن لوبريف تعكف على تطوير إستراتيجية تهدف إلى تحقيق صافي انبعاثات صفرية بحلول العام ٢٠٥٠م.

تعكس معايير لوبريف القوية تحملًا منخفضًا للمخاطر مع إجراءات سلامة تشغيلية مطبقة بصرامة. ويقترن ذلك بإجراءات إدارة الأزمات واستمرارية الأعمال المصممة لتوفير المرونة التشغيلية والاستجابة للحوادث الداخلية أو الخارجية من خلال استعادة العمليات بطريقة منظمة.

تعمل لوبريف بجدية على تطوير إطار عمل للاستدامة يركز على البيئة وصحة وسلامة موظفيها والمجتمع. تشمل مبادرات لوبريف تتبع الأداء لتقليل الانبعاثات والحرق. يشكل الإحراق الكلي وكفاءة الطاقة مكونات رئيسية لمؤشر لوبريف البيئي (مؤشر أداء رئيسي)، والذي يعد جزءًا من مؤشرات الأداء الرئيسية الأوسع نطاقًا للشركة.

يتم مراجعة ورصد إجمالي أهداف الحرق ووضعها سنويًا بناءً على الجدوى الفنية والأداء التاريخي للمرفق المعنية.

وقد تم تحقيق الخفض بنسبة ٧٠٪ عام ٢٠٢٢م من خلال تحسين برنامج المراقبة الحالي وإستكشاف الأخطاء وإصلاحها.

وتسعى لوبريف أيضًا إلى استكشاف فرص جديدة وأوجه تعاون جديدة للهيدروجين الأخضر وطرق تقليل محتوئ الكبريت.

الإشراف البيئي

حققت لوبريف انخفاضًا بنسبة ٧٠٪ في حرق الغاز في عام ٢٠٢٢م، مقارنةً بعام ٢٠٢١م.

وقد تعاونت لوبريف مع جامعة الملك عبدالله للعلوم والتقنية لخفض محتوى الكبريت في زيت الوقود وزيوت الأساس بنسبة تصل إلى ٨٥٪.

وفي إطار جهود الاستدامة لدى لوبريف، تسعى لوبريف جاهدة لتلبية معايير الصناعة، وهي حاصلة على شهادة ISO 14001:2015 الخاصة بأنظمة إدارة البيئة، وشهادة ISO 50001:2018 لأنظمة إدارة الطاقة. كما تم اعتماد مختبرات الفحص في كل من مرفقي ينبع وجدة من قبل الجمعية الأمريكية لاعتماد المختبرات (A2LA) للامتثال الفني في الاختبارات الكيميائية (ISO/IEC 17025:2017).

وتقر لوبريف بصفتها منتجًا رائدًا لزيوت الأساس، بمسؤوليتها في المساعدة على تحقيق هذا الهدف، وهي ملتزمة بأداء دورها في معالجة تغير المناخ. وستمضي لوبريف قدمًا في المراقبة والإبلاغ عن التقدم الذي تحرزه في المستقبل لتقليل تأثيرها على البيئة.

السلامة وإدارة المواهب والمبادرات الاجتماعية

تم إنشاء نظام إدارة السلامة لدى لوبريف منذ عام ٢٠١١ استنادًا إلى دويونت للحلول المستدامة (DSS) ويركز على العمليات الآمنة. يغطي نهج أنظمة "السلامة أولاً" جميع جوانب الأنشطة التجارية، مما يساعد على إرساء ثقافة السلامة التي نتج عنها إجمالي معدل الحوادث المسجلة (صفر حوادث) للعام الثالث على التوالي في عام ٢٠٢٢.

إشراك المواهب وتطويرها

تتمتع لوبريف بهيكل حوافز شامل وبرامج تدريبية لجذب المواهب والاحتفاظ بها وتحفيز موظفيها وإنشاء مكان عمل يحفز على التمكين ويحترم تنوع الخبرات والتجارب والقدرات. لدى الشركة برنامج تمليك مساكن لموظفيها السعوديين يمكّنهم من امتلاك وحدات سكنية مناسبة، ومبادرة أخرى تساعد الموظفين على الادخار المالي والاستثمار.

وفيما يلي النقاط البارزة الأخرى:

- برامج تدريب حول سلامة العاملين مثل التعلم الإلكتروني وتعليمات وتوجيهات السلامة وخطة التدريب
- الاستثمار المنتظم في تدريب الموظفين ومبادرات التطوير ذات الصلة
- الدعم المالي وغير المالي للأنشطة التعليمية مثل التعويض عن رسوم الشهادات والإجازة لتأدية الامتحان

متطلبات السعودية وبرنامج نطاقات

تخضع لوبريف، شأنها شأن جميع الشركات في المملكة، لمتطلبات السعودية، حيث أن السعودية هي سياسة حكومية في المملكة العربية السعودية تشجع الشركات على توظيف المواطنين السعوديين بشكل تفضيلي، ويتم احتساب النسبة المئوية للمواطنين السعوديين العاملين لكل شركة بموجب نظام نطاقات. ويضع نظام نطاقات الشركات، بناءً على مستوى السعودية لديها، في نطاقات / تصنيفات مختلفة، أعلاها الفئة البلاطينية.

توضح البيانات التالية مستوى التزام الشركة بمتطلبات السعودية وتصنيفها في برنامج نطاقات كما في ٣١ ديسمبر ٢٠٢٢م.

- التصنيف: المواد الأساسية
- نسبة السعودية: ٨٣,٧٦٪ (٨٢,٤٤٪ كما في ٣١ ديسمبر ٢٠٢١م)
- تصنيف نطاقات: بلاطيني



مبادرات المسؤولية الاجتماعية للشركة لعام ٢٠٢٢م

الأحداث والمناسبات الأخرى

مبادرة لدعم مشروع التعليم في أكاديمية مذك - دعمت لوبريف مشروع وقف أكاديمية مذك التعليمية في منطقة المدينة المنورة، من خلال رعاية مشروع مختبر ذكي يتوافق مع أعلى المعايير الدولية. بلغ إجمالي مبلغ الرعاية ٢,٤٠٠,٠٠٠ ريال سعودي.

رعاية مبادرة "دعونا نسير معاً" - رعت لوبريف بالتعاون مع مركز العون مبادرة "دعونا نسير معاً" لمن يعانون من التوحد. تهدف المبادرة إلى إبراز المهارات والقدرات الرياضية للأشخاص ذوي الإعاقة، من أجل رفع مستوى الوعي في المجتمع.

مبادرة الحقيبة المدرسية - بالتعاون مع جمعية "وقف معاً" لتنمية المجتمع، رعت لوبريف مشروع "العلم رفعة" من خلال تقديم ٢٠٠٠ حقيبة مدرسية بجميع الأدوات المكتبية (حقيبة، كتيب، دفتر ملاحظات، دفتر رسم، أقلام تلوين خشبية، مبراة، أقلام رصاص، آلة الحاسبة، ومجلدات الكتب، وما إلى ذلك). الحقائق المعدة يستفيد منها الطلاب الأيتام، وأهالي النزلاء، والطلاب ذوي الإعاقة، والأسر ذات الدخل المحدود من جميع محافظات منطقة مكة المكرمة. بلغ إجمالي مبلغ الرعاية ٥٦,٠٠٠ ريال سعودي.

المبادرات المجتمعية

تلتزم لوبريف بتنمية المجتمعات التي تعمل فيها. وقد أطلقت الشركة العديد من مبادرات التنمية الاجتماعية التي تركز على تعزيز ريادة الأعمال ودعم احتياجات الإسكان وتسهيل التعليم، ويشمل ذلك:

- برنامج تمكين لذوي الإعاقة
- برنامج الإسكان لدعم بناء خمسة عشر منزلًا في ينبع لذوي الدخل المحدود من ذوي الإعاقة
- برنامج الرياضة التكميلية لدعم الوصول إلى المرافق الرياضية
- تخصيص العمل وبرامج التدريب الصيفي التي تدعم تنمية مواهب الأشخاص ذوي الإعاقة.

قامت لوبريف بعمل نموذجي في دعم المجتمع المحلي في مجال الصحة والتعليم والسلامة. قدمت لوبريف خلال شهر رمضان الملابس للعائلات المحتاجة في جدة، ودعمت جهود الحكومة في مكافحة كوفيد-١٩ من خلال التبرع بمبلغ ٥ ملايين ريال سعودي لصندوق الوقف الصحي. كما ساعدت الشركة السلطات المحلية والمدارس لتسهيل التعليم أثناء الوباء.



الجوائز والتقدير

جائزة التميز في الصيانة
والموثوقية الأكثر تحسناً

الرئيس والمدير التنفيذي لشركة
أرامكو السعودية ٢٠٢٢



مبادرة الأكياس الغذائية الرمضانية

- بالتعاون مع جمعية وقف معاً، وهي مؤسسة وقفية تهدف إلى تنمية المجتمع، ساهمت لوبريف وموظفوها لمدة أربع سنوات متتالية حتى الآن في المساعدة في توزيع الأكياس الغذائية على أكثر من ٢٥٠٠ أسرة منخفضة الدخل وعائلات اليتامى، والأشخاص ذوي الإعاقة في منطقة مكة المكرمة. بالإضافة إلى تبرع موظفي لوبريف، ساهمت الشركة بمبلغ ٥٠,٠٠٠ ريال سعودي لهذا النشاط.



مشروع الإسعافات الأولية "تدريب

الاتحاد الدولي لجمعيات الصليب الأحمر

والهلال الأحمر" - رعت لوبريف تدريب "الاتحاد الدولي لجمعيات الصليب الأحمر والهلال الأحمر" لدعم أسر الأشخاص ذوي الإعاقة. تم تنسيق ذلك من قبل هيئة الهلال الأحمر السعودي. استمر التدريب لمدة يومين وحضره ٥٠ شخصاً. بلغ إجمالي مبلغ الرعاية ٤٥٠٠٠ ريال سعودي.



المسابقة الوطنية السعودية للفروسية

في ينبع - قامت لوبريف برعاية المسابقة

الوطنية السعودية في إطار تشجيع أفراد المجتمع على المشاركة في أنشطة الفروسية، وقد تم تنظيم المسابقة من قبل وزارة الرياضة، وعقدت في مدينة ينبع الصناعية. وبلغ إجمالي مبلغ الرعاية ٣٠,٠٠٠ ريال سعودي.

مبادرات المسؤولية الاجتماعية للشركة لشركة لوبريف لعام ٢٠٢٢م

مبادرة البحث والتطوير مع جامعة الملك عبد العزيز

عقدت لوبريف عدة اجتماعات مع كلية الهندسة الكيميائية بجامعة الملك عبد العزيز من أجل بدء البحث والتطوير في إطار مبادرات المسؤولية الاجتماعية لديها. وبعد زيارة الجامعة وتفقد المختبرات فيها، وجدنا أن لديهم حاجة لمصنع تجريبي لاستخلاص السائل-السائل، وحالياً، يتم قياس AB الخاص بهم باستخدام محطات تجريبية. يجري فريق لوبريف وكلية جامعة الملك عبد العزيز بحثاً حول المصنع التجريبي لاستخلاص السائل - السائل، كما سيتم استخدامه في أبحاث الطلاب ومشاريعهم.

وفي عام ٢٠٢٢، أبرمت لوبريف اتفاقية مع جامعة الملك عبد العزيز للأغراض التالية:

- دعم طلاب جامعة الملك عبد العزيز المؤهلين في مجال الهندسة والكيمياء
- إجراء البحوث من خلال التعاون بين لوبريف والجامعة
- رعاية مختبر الهندسة الكيميائية
- دعم مشاريع التخرج والتدريب
- تنظيم زيارات ورحلت إلى مصفاة لوبريف

الفعاليات الأخرى

فعالية اليوم العالمي للمرأة - احتفاءً باليوم العالمي للمرأة الذي أقيم في ٨ مارس، نظم فريق العلاقات العامة احتفالاً بإنجازات المرأة. كما قدمت لوبريف خصماً بنسبة ١٥٪ على مختلف الصالونات في كل من جدة وينبع لجميع موظفي الشركة وعائلاتهم. كما تم ترتيب ورشة عمل للموظفات في فندق كراون بلزا لتعزيز الروابط بين الموظفين.

الحوكمة

تلتزم لوبريف بمبادئ الحوكمة للشركات وتلتزم بالمعايير العالمية لحوكمة الشركات. يتألف مجلس الإدارة الحالي من ستة أعضاء من خلفيات متنوعة، ويضم عضوين مستقلين وفقاً للائحة حوكمة الشركات – أحدهما سيدة. تلعب الخلفيات والخبرات المتنوعة لمجلس الإدارة دوراً مهماً في

حوكمة لوبريف، حيث إنها تساهم في إظهار مجموعة واسعة من الآراء ووجهات النظر في اجتماعات مجلس الإدارة، مما يسهل من اتخاذ قرارات مثمرة ومناسبة. تسعى لوبريف جاهدة لتشغيل أعمالها وفقاً لأعلى المعايير والممارسات الأخلاقية، تشكل سياسة السلوك المهني في لوبريف

دليلاً إرشادياً لأعمال الشركة، وتوفّر لوبريف إطار عمل للسلوك والنزاهة المهنية خلال دورة الأعمال بأكملها. تشجع لوبريف موظفيها وتتوقع منهم الإبلاغ مباشرة عن الانتهاكات المشتبه بها لقواعد السلوك الخاصة بالشركة من خلال القنوات المناسبة.

٠. المخاطر

١.٠ إدارة المخاطر

٢.٠ عوامل المخاطر

إدارة المخاطر

نظم ونهج إدارة المخاطر

قد تتأثر أعمال لوبريف ووضعه المالي ونتائج عملياتها وآفاقها المستقبلية بشكل جوهري وسلبى نتيجة المخاطر المرتبطة بالشركة. وقد يكون لذلك أثراً على أعمال لوبريف من حيث تأثيرها المباشر أو غير المباشر على الإيرادات والربحية.

تقييم وقياس وإدارة المخاطر

مجلس الإدارة < لجنة المراجعة < فريق الإدارة

عملية وإطار إدارة المخاطر لدى لوبريف

يتم وضع سياسات إدارة المخاطر في لوبريف لتحديد وتحليل المخاطر التي تواجهها لوبريف، ووضع حدود وضوابط مناسبة للمخاطر، ومراقبة المخاطر والالتزام بالحدود. تتم مراجعة سياسات وأنظمة إدارة المخاطر بانتظام لتعكس التغيرات في ظروف السوق وأنشطة لوبريف. وتهدف الشركة، من خلال معايير وإجراءات التدريب والإدارة، إلى

الحفاظ على بيئة رقابية منضبطة وبناءة يفهم فيها جميع الموظفين أدوارهم والتزاماتهم. تراقب إدارة لوبريف الامتثال لسياسات وإجراءات إدارة المخاطر في لوبريف وتراجع مدى كفاية إطار عمل إدارة المخاطر فيما يتعلق بالمخاطر التي تواجهها لوبريف.

وتتلقى لجنة المراجعة في لوبريف المساعدة من التدقيق الداخلي في أداء دورها الرقابي. حيث يقوم التدقيق الداخلي بإجراء مراجعات منتظمة ومخصصة لضوابط وإجراءات إدارة المخاطر، ويتم إبلاغ نتائجها إلى الإدارة. وتراقب لوبريف باستمرار السيناريو المتطور وسيتم إدراج أي تغيير في سياسات إدارة المخاطر ضمن التقارير المستقبلية.

١ على أساس التشاور والمناقشة، يتعين على مجلس الإدارة، بمساعدة فريق الإدارة، القيام بتحديد نطاق وسياق أعمال تقييم وإدارة المخاطر

٢ تحديد المخاطر باستخدام الأطر الداخلية والخارجية بالاستناد إلى خبرة مجلس الإدارة وفريق الإدارة

٣ رصد وتقييم المخاطر باستخدام منهجيات شفافة وقوية دون التأثير على النتائج والاستنتاجات

٤ إذا لزم الأمر وكأفضل ممارسة، الاستعانة بمقدمي خدمات الضمان المستقلين بشأن فعالية أنظمة المراقبة الداخلية

٥ الإبلاغ عن المخاطر وتقديم التوجيه للفرق وتقييم العمليات للتأكد منه كفاءتها وفعاليتها

٦ متابعة تطور الصناعة ومستجدات بيئة الانتصاد الكلي، والقيام بتعديل تقييم المخاطر وأطر الإدارة بشكل استباقي

٧ المناقشة المستمرة حول التغييرات في العوامل التي يمكن السيطرة عليها والتي لا يمكن السيطرة عليها، وتنفيذ النظم والعمليات المتعلقة بالمخاطر، مع القياس والتقييم الموضوعي للنتائج

عوامل المخاطر

المخاطر المتعلقة بعمليات لوبريف

يتأثر نجاح أعمال شركة لوبريف وأدائها المالي وربحياتها بعدة عوامل مرتبطة بعمليات لوبريف.

المخاطر المتعلقة بالتغيرات في

هوامش التكمير - تتأثر لوبريف بالفرق بين أسعار زيوت الأساس أو المنتجات الثانوية وأسعار اللقيم، والمعروف باسم هامش التكمير لزيوت الأساس أو للمنتجات الثانوية، بحسب الحال. وتتأثر أسعار اللقيم بالعديد من العوامل مثل العرض والطلب العالميين، وأسعار النفط، وتوقعات السوق للعرض والطلب في المستقبل، والظروف السياسية العالمية، والظروف الجيوسياسية والمتغيرات الأخرى بما في ذلك توافر اللقيم والظروف الاقتصادية العامة.

المخاطر المتعلقة بإغلاق مرفق الإنتاج

بجدة والاعتماد على مرفق إنتاج واحد في المستقبل - وفقاً لخطة عمل لوبريف، سيتم إغلاق مرفق جدة في عام ٢٠٢٦م. وقد يشمل إغلاق مرفق إنتاج جدة الإغلاق الكامل لعملياته وهدمه أو إيقاف تشغيله. قد يتسبب هدم هذا المرفق في جدة في إحداث تأثير بيئي وإلحاق أضرار بيئية للموقع. وإذا حدث ذلك، فقد تتحمل لوبريف مسؤولية تصحيح هذا التأثير أو الضرر.

المخاطر المتعلقة بتركيز الإيرادات في

مناطق جغرافية معينة - إن نسبة كبيرة من عمليات لوبريف تتم في المملكة العربية السعودية والشرق الأوسط وشمال إفريقيا وتحقق قدرًا كبيرًا من إيراداتها. وتبيع لوبريف منتجاتها بشكل مباشر في خمس دول، وهي الإمارات العربية المتحدة ومصر والأردن وعمان وباكستان، وتبيع بشكل غير مباشر من خلال الموزعين في جنوب إفريقيا وتنزانيا والسودان. وتبيع الشركة في أربع دول من خلال إس-أويل، وهي: فرنسا والهند وسنغافورة وتركيا، وتبيع في الأمريكيتين من خلال موتيفا. سيتأثر الأداء المالي للشركة بالظروف السائدة في هذه الأسواق.

المخاطر الأخرى الغير تشغيلية

- المخاطر المتعلقة ببيئة الاقتصاد الكلي وصناعة زيوت الأساس التي يمكن أن تؤثر على الطلب وأسعار منتجات لوبريف.
- المخاطر المتعلقة بالعوامل الخارجية التي يتعذر السيطرة عليها على نطاق واسع نظراً لطبيعتها مثل البيئة الجيوسياسية والعوامل المتعلقة بالنمو الاقتصادي العالمي.
- المخاطر القانونية والتنظيمية، والمخاطر المتعلقة بالمملكة ومنطقة الشرق الأوسط وشمال إفريقيا، والمخاطر المتعلقة بالتغيرات المفاجئة وغير المتوقعة في القواعد والسياسات.

٦. حوكمة الشركة

- ١.٦ أعضاء مجلس الإدارة
- ٢.٦ كبار التنفيذيين
- ٣.٦ هيكل مجلس الإدارة
- ٤.٦ تقرير لجنة المراجعة
- ٥.٦ بيان لجنة الترشيحات والمكافآت
- ٦.٦ التعويضات والعوائد الأخرى
- ٧.٦ الحوكمة والمخاطر والامتثال

أعضاء مجلس الإدارة



يدير الشركة حاليًا مجلس إدارة يتألف من ستة أعضاء تم تعيينهم من قبل جمعية المساهمين التحويلية التي عقدت بتاريخ ٨/١٤/٢٠٢٢م لمدة خمس سنوات. يتمتع مجلس الإدارة بأوسع الصلاحيات لإدارة لوبريف من أجل تحقيق أهدافها. يقدم مجلس إدارة لوبريف التوجيه والدعم للإدارة العليا ويساعد في تقديم مدخلات حول القيادة الاستراتيجية والتوجيه، فضلًا عن التقييم المستمر لبيئة السوق والفرص وإطار إدارة المخاطر في لوبريف. كما يشرف مجلس الإدارة على حوكمة لوبريف ووظائف المخاطر والالتزام فيها.

الأستاذ إبراهيم بن قاسم بن خليفة البوعيين

رئيس مجلس الإدارة

(عضو غير تنفيذي)

تم تعيين الأستاذ إبراهيم البوعيين، ٥٥ عامًا، رئيسًا لمجلس إدارة لوبريف في أغسطس ٢٠٢٢م. وهو حاليًا نائب الرئيس الأعلى للمبيعات والتجارة وتخطيط التوريد في أرامكو السعودية، بعد أن شغل سابقًا منصب الرئيس والمدير التنفيذي لشركة أرامكو للتجارة لمدة ست سنوات اعتباراً من عام ٢٠١٦م. وهو خبير في صناعة النفط والغاز ولديه ٣٠ عامًا من الخبرة في القيادة والإدارة. كما يعمل الأستاذ البوعيين في عدد من مجالس الإدارة الأخرى بما في ذلك الشركة السعودية للنقل البحري في المملكة العربية السعودية وشركة أرامكو للتجارة. هذا علماً أن الأستاذ البوعيين حاصل على شهادة بكالوريوس في الهندسة الميكانيكية، وماجستير في إدارة الأعمال في الإدارة العالمية، ودرجة الماجستير في الابتكار والقيادة العالمية من معهد ماساتشوستس للتكنولوجيا (MIT).

المناصب الحالية الأخرى

- عضو مجلس الإدارة في شركة أرامكو للتجارة، شركة ذات مسؤولية محدودة، تعمل في مجال الزيت والغاز، منذ عام ٢٠١٦م.
- رئيس مجلس الإدارة في أرامكو للتجارة سنغافورة بي تي إي. المحدودة، شركة ذات مسؤولية محدودة، تعمل في مجال الزيت والغاز، منذ عام ٢٠١٨م.
- رئيس مجلس الإدارة في أرامكو للتجارة الفجيرة م.م.ح، شركة ذات مسؤولية محدودة، تعمل في مجال الزيت والغاز، منذ عام ٢٠١٩م.
- رئيس مجلس الإدارة في أرامكو للتجارة المحدودة (لندن)، شركة خاصة محدودة، تعمل في مجال الزيت والغاز، منذ عام ٢٠١٩م.

- رئيس مجلس الإدارة في شركة رابغ للتكرير والبتروكيماويات (بترورابغ)، شركة مساهمة مدرجة، تعمل في مجال البتروكيماويات، منذ عام ٢٠١٩ م.
- عضو مجلس إدارة الشركة الوطنية السعودية للنقل البحري، شركة مساهمة مدرجة، تعمل في مجال النقل البحري، منذ عام ٢٠١٦م.
- عضو مجلس المديرين في شركة البحري للكيماويات، شركة ذات مسؤولية محدودة، تعمل في مجال النقل البحري، منذ عام ٢٠١٩م.
- عضو مجلس المديرين في بترودك، شركة ذات مسؤولية محدودة، تعمل في مجال خدمات الزيت والغاز، منذ عام ٢٠١٩م.
- رئيس مجلس الإدارة في شركة خدمات أرامكو، شركة مساهمة، تعمل في مجال خدمات الزيت والغاز، منذ عام ٢٠٢٢م.

- رئيس مجلس الإدارة في شركة أرامكو آسيا السعودية المحدودة، شركة ذات مسؤولية محدودة، تعمل في مجال خدمات الزيت والغاز، منذ عام ٢٠٢٢م.
- رئيس مجلس الإدارة في شركة البترول السعودية العالمية، شركة مساهمة، تعمل في مجال خدمات الزيت والغاز، منذ عام ٢٠٢٢م.
- رئيس مجلس الإدارة في شركة البترول السعودية لها وراء البحار المحدودة، شركة مساهمة، تعمل في مجال خدمات الزيت والغاز، منذ عام ٢٠٢٢م.
- نائب الرئيس الأعلى للمبيعات والتجارة وتخطيط التوريد في شركة أرامكو السعودية، منذ عام ٢٠٢٢م.

أبرز المناصب السابقة

- عضو مجلس إدارة في شركة هيونداي اويل، شركة مساهمة مغلقة، تعمل في قطاع الزيت والغاز، منذ عام ٢٠١٩م وحتى ٢٠٢٢م.
- الرئيس التنفيذي في شركة أرامكو للتجارة، شركة ذات مسؤولية محدودة، تعمل في قطاع الزيت والغاز، منذ عام ٢٠١٦م وحتى ٢٠٢٢م.
- الرئيس التنفيذي في شركة أرامكو آسيا، شركة ذات مسؤولية محدودة، تعمل في قطاع خدمات الزيت والغاز، منذ عام ٢٠١٤م وحتى ٢٠١٥م.
- الرئيس التنفيذي في شركة أرامكو السعودية لمشاريع الطاقة، شركة ذات مسؤولية محدودة، تعمل في قطاع خدمات الزيت والغاز، منذ عام ٢٠١١م وحتى ٢٠١٣م.



الأستاذ عبداللطيف صالح عبدالله الشامي

نائب رئيس مجلس الإدارة

(عضو غير تنفيذي)

تم تعيين الأستاذ عبداللطيف صالح الشامي، ٦٠ عامًا، نائب رئيس مجلس الإدارة في لوبريف في ٢٠٢٢م. وكان مديرًا لمصفاة ينبع في أرامكو السعودية، وهو المنصب الذي شغله منذ عام ٢٠١٧ حتى ٣١ ديسمبر ٢٠٢٢م. وقبل تولي هذا الدور، شغل الأستاذ الشامي عددًا من الأدوار الأخرى في أرامكو السعودية، بما في ذلك رئاسة المشاريع الكبرى وشغل عدد من المناصب في مختلف مصانع أرامكو السعودية للغاز. يحمل الشامي درجة بكالوريوس في الهندسة الكهربائية من جامعة نورث كارولينا ودرجة الماجستير في تنمية الموارد البشرية من جامعة مينيسوتا.

المناصب الحالية الأخرى

- عضو مجلس إدارة في الشركة، منذ عام ٢٠٢١م

أبرز المناصب السابقة

- مدير مصفاة ينبع في شركة أرامكو السعودية، منذ عام ٢٠١٧م وحتى ٢٠٢٢م.
- عضو مجلس المديرين في شركة مصفاة أرامكو السعودية موبيل المحدودة (سامرف)، وهي شركة ذات مسؤولية محدودة تعمل في قطاع المصافي، منذ عام ٢٠١٧ وحتى ٢٠٢١م.
- مدير المصنع في ينبع في أرامكو السعودية، في عام ٢٠١٦م.
- مدير الدعم الفني والتخطيط في شركة أرامكو السعودية، منذ ٢٠١٤ إلى ٢٠١٥م
- مدير مصنع الحوية للغاز الطبيعي المسال في شركة أرامكو السعودية، من ٢٠١٥ إلى ٢٠١٥م
- مدير معمل غاز العثمانية في أرامكو السعودية، من ٢٠١١ إلى ٢٠١٣م
- مصنع معمل غاز بري الجبيل في شركة أرامكو السعودية، من ٢٠٠٩ إلى ٢٠١٠م
- مشروع الغاز الضخم «كاران» ومنيفه غاز في أرامكو السعودية في أرامكو السعودية، من عام ٢٠٠٧ إلى عام ٢٠٠٨م.

الأستاذ أندرو ستيفن كاتج

(عضو غير تنفيذي)

تم تعيين الأستاذ أندرو كاتج، ٥٣ عامًا، عضوًا بمجلس الإدارة في لوبريف في أغسطس ٢٠٢٢م. يشغل الأستاذ أندرو كاتج حاليًا منصب مدير قسم صفقات قطاع التكرير والمعالجة والتسويق والتطوير في أرامكو السعودية. انضم إلى أرامكو السعودية في عام ٢٠١٥م، وقبل انضمامه إلى أرامكو السعودية، شغل الأستاذ كاتج منصب المدير العام والرئيس الدولي للتكرير والكيماويات في بنك ستاندرد تشارترد في سنغافورة لمدة تسع سنوات. كان سابقًا مصرفيًا استثماريًا في صناعة الكيماويات مع شركات بارزة أخرى مقرها في لندن ونيويورك. بدأ الأستاذ كاتج حياته المهنية كمهندس عمليات تكرير في الولايات المتحدة في عام ١٩٩١م. الأستاذ كاتج حاصل على درجة البكالوريوس في الهندسة الكيميائية من معهد ستيفنز للتكنولوجيا وماجستير في إدارة الأعمال في المالية وبحوث العمليات من جامعة نيويورك ستيرن.

المناصب الحالية الأخرى

- مدير قسم صفقات قطاع التكرير والمعالجة والتسويق والتطوير في أرامكو السعودية، شركة مساهمة مدرجة، تعمل في قطاع الطاقة، منذ عام ٢٠٢١م.

- أبرز المناصب السابقة
- مدير قسم أسواق المال والمالية في أرامكو السعودية، شركة مساهمة مدرجة، تعمل في قطاع الطاقة، منذ عام ٢٠١٩م وحتى ٢٠٢١م.
- مدير قسم تنفيذ الصفقات لصفحة الاستحواذ على سايك في أرامكو السعودية، شركة مساهمة مدرجة، تعمل في قطاع الطاقة، منذ عام ٢٠١٨م وحتى ٢٠١٩م.
- مدير قسم الصفقات وإدارة المحافظ في أرامكو السعودية، شركة مساهمة مدرجة، تعمل في قطاع الطاقة، منذ عام ٢٠١٨م.
- مدير قسم دعم خدمات صفقات قطاع التكرير والمعالجة والتسويق في أرامكو السعودية، شركة مساهمة مدرجة، تعمل في قطاع الطاقة، منذ عام ٢٠١٧م وحتى ٢٠١٨م.
- مدير قسم استراتيجية الأعمال الكيميائية والتطوير في أرامكو السعودية، شركة مساهمة مدرجة، تعمل في قطاع الطاقة، منذ عام ٢٠١٥م وحتى ٢٠١٦م.
- عضو مجلس إدارة في شركة تي اس ار سي TSRC شركة مساهمة مدرجة في تايبوان، تعمل في قطاع صناعة وبيع منتجات المطاط الصناعية، في عام ٢٠١٥م.
- المدير العام والرئيس الدولي للتكرير والكيماويات في بنك ستاندرد تشارترد، شركة ذات مسؤولية محدودة، تعمل في قطاع البنوك، منذ عام ٢٠٠٥م وحتى ٢٠١٤م.



الأستاذ خالد داوود يوسف الفداغ

(عضو مستقل غير تنفيذي)

تم تعيين الأستاذ خالد داوود الفداغ، ٦٧ عامًا، عضواً بمجلس الإدارة في لوبريف في أغسطس ٢٠٢٢م. وهو حاليًا عضو في العديد من المجالس، بما في ذلك شركة رؤية العالمية للاستثمار. منذ عام ٢٠١٨، شغل منصب عضو في المجلس الاستشاري ورئيس لجنة المراجعة والمخاطر في تجمع الشرقية الصحي، وهي جهة حكومية تعمل في قطاع الرعاية الطبية. شغل سابقًا منصب المراجع العام لشركة أرامكو السعودية من ٢٠١٠ إلى ٢٠١٥م. يحمل الفداغ درجة بكالوريوس في الهندسة الميكانيكية من جامعة التكنولوجيا في بغداد، ودرجة الماجستير في الهندسة الميكانيكية من جامعة مانشستر، ودرجة الدكتوراه في الهندسة الميكانيكية من إمبريال كوليدج بلندن.

المناصب الحالية الأخرى

- عضو في المجلس الاستشاري ورئيس لجنة المراجعة والمخاطر في تجمع الشرقية الصحي، جهة حكومية، تعمل في قطاع العناية الطبية، منذ عام ٢٠١٨م.
- عضو مجلس إدارة مستقل ورئيس لجنة المخاطر في شركة رؤية العالمية للاستثمار، شركة مساهمة مقفلة، شركة قابضة في مجال التطوير الصناعي، منذ عام ٢٠١٨م.
- عضو في لجنة المخاطر في صندوق الاستثمارات العامة، صندوق سيادي، يعمل في قطاع الاستثمار، منذ عام ٢٠١٩م.

- عضو في لجنة المراجعة في الشركة السعودية للصناعات الدوائية والمستلزمات الطبية، شركة مساهمة مدرجة، تعمل في قطاع الأدوية، منذ عام ٢٠١٩م.

- عضو في لجنة المخاطر في المؤسسة العامة للتأمينات الاجتماعية، صندوق التقاعد الحكومي، صندوق للتأمينات الاجتماعية والتقاعد، منذ عام ٢٠٢١م.

- عضو في لجنة المراجعة في البنك السعودي الفرنسي، شركة مساهمة مدرجة، تعمل في القطاع البنكي، منذ عام ٢٠٢٢م.

أبرز المناصب السابقة

- عضو في لجنة المراجعة في شركة الاتصالات السعودية، شركة مساهمة مدرجة، تعمل في قطاع الاتصالات، منذ عام ٢٠١٦م وحتى ٢٠١٩م.
- رئيس لجنة المخاطر والالتزام في شركة أكوا باور، شركة مساهمة مدرجة، تعمل في قطاع الطاقة والمياه، منذ عام ٢٠١٧م وحتى ٢٠٢٢م.
- عضو في لجنة المراجعة في الشركة السعودية للصناعات الأساسية، شركة مساهمة مدرجة، تعمل في قطاع الكيماويات، منذ عام ٢٠١٧م وحتى ٢٠٢٢م.
- رئيس لجنة المخاطر في شركة بوبا العربية للتأمين التعاوني، شركة مساهمة مدرجة، تعمل في قطاع التأمين الصحي، منذ عام ٢٠١٩م وحتى ٢٠٢٢م.

- رئيس لجنة المراجعة في شركة تبريد المناطق السعودية (تبريد السعودية)، شركة مساهمة مقفلة، تعمل في قطاع تبريد المناطق، منذ عام ٢٠١٧م وحتى ٢٠١٩م.
- المحقق العام في أرامكو السعودية، شركة مساهمة مدرجة، تعمل في قطاع الطاقة، منذ عام ٢٠١٠م وحتى ٢٠١٥م.
- عدة مناصب في عمليات البترول والمصافي، إدارة المشاريع والجودة والتدقيق، التخطيط الإستراتيجي، المراجعة الداخلية والتدقيق في قضايا الفساد الإداري في أرامكو السعودية، شركة مساهمة مدرجة، تعمل في قطاع الطاقة، منذ عام ١٩٨٣م وحتى ٢٠١٥م.



الأستاذة نبيلة محمد مكي التونسي

(عضو مستقل غير تنفيذي)

تم تعيين الأستاذة نبيلة التونسي، ٦٣ عامًا، عضواً بمجلس الإدارة في لوبريف في أغسطس ٢٠٢٢م. وهي حاليًا عضو مجلس إدارة في شركة التعدين العربية السعودية (معادن) وجامعة دار الحكمة، وهي جامعة خاصة في جدة. شغلت سابقًا منصب المدير التنفيذي لقطاع الطاقة والمياه في نيوم. قبل ذلك، شغلت منصب كبير المهندسين في شركة أرامكو السعودية، وكانت مسؤولة عن الهندسة لجميع منشآت النفط والغاز السطحية. لديها أكثر من ٢٥ عامًا من الخبرة مع أرامكو السعودية، حيث شغلت العديد من المناصب الفنية والإدارية لقطاعات متعددة، بما في ذلك الهندسة المركزية، وإدارة المشاريع، وإدارة سلسلة التوريد. الأستاذة التونسي حاصل على بكالوريوس في الهندسة الكهربائية من جامعة بورتلاند وماجستير في الهندسة الكهربائية من جامعة ولاية أوريغون.

المناصب الحالية الأخرى

- عضو مجلس إدارة مستقل في شركة معادن، شركة مساهمة مدرجة، تعمل في قطاع التعدين، منذ عام ٢٠٢٠م.
- عضو مجلس الأمناء في جامعة دار الحكمة، جامعة أهلية، تعمل في قطاع التعليم، منذ عام ٢٠١٩م.
- المدير التنفيذي لإدارة البرامج في جهة حكومية، تعمل في إدارة المشاريع، منذ عام ٢٠١٩م.

أبرز المناصب السابقة

- عضو مجلس إدارة في الهيئة السعودية للمهندسين، هيئة مهنية علمية، منذ عام ٢٠١٨م وحتى ٢٠٢١م.
- مديرة تنفيذية في نيوم، شركة مساهمة مقفلة تعمل في قطاع التطوير منذ عام ٢٠١٨م وحتى ٢٠١٩م.
- كبيرة المهندسين في أرامكو السعودية، شركة مساهمة مدرجة، تعمل في قطاع الطاقة، منذ عام ٢٠١٥م وحتى ٢٠١٨م.

- عضو مجلس إدارة في شركة أرامكو السعودية توتال للتكرير والبتروكيماويات (ساتورب)، شركة ذات مسؤولية محدودة تعمل في قطاع البتروكيماويات، منذ عام ٢٠١٢م وحتى ٢٠١٦م.
- مديرة عامة لمشاريع النفط والغاز في أرامكو السعودية، شركة مساهمة مدرجة، تعمل في قطاع الطاقة، منذ عام ٢٠١٢م وحتى عام ٢٠١٥م.
- مديرة إدارة تخطيط الموارد والأنظمة في أرامكو السعودية، شركة مساهمة مدرجة، تعمل في قطاع الطاقة، منذ عام ٢٠١٠م وحتى ٢٠١٢م.
- رئيسة إدارة خدمات التقنية في أرامكو السعودية، شركة مساهمة مدرجة، تعمل في قطاع الطاقة، منذ عام ٢٠٠٩م وحتى ٢٠١٠م.
- مديرة تنفيذية للتصميم الهندسي للواجهة الأمامية لمشروع صدارة في أرامكو السعودية، شركة مساهمة مدرجة، تعمل في قطاع الطاقة، منذ عام ٢٠٠٦م وحتى ٢٠٠٩م.

- عضو مجلس إدارة في شركة بترون، شركة مساهمة مقفلة تقع في الفلبين، وتعمل في قطاع البترول، منذ عام ٢٠٠٦م وحتى ٢٠٠٨م.
- مديرة مكتب المشاريع في أرامكو السعودية، شركة مساهمة مدرجة، تعمل في قطاع الطاقة، منذ عام ٢٠٠٢م وحتى ٢٠٠٦م.
- مديرة إدارة التقنية لأنظمة التحكم في العمليات في أرامكو السعودية، شركة مساهمة مدرجة، تعمل في قطاع الطاقة، منذ عام ١٩٩٩م وحتى ٢٠٠٢م.
- مديرة إدارة تخطيط المنشآت في أرامكو السعودية، شركة مساهمة مدرجة، تعمل في قطاع الطاقة، منذ عام ١٩٩٦م وحتى ١٩٩٩م.
- شعبة إدارة المشاريع الهندسية في أرامكو السعودية، شركة مساهمة مدرجة، تعمل في قطاع الطاقة، منذ عام ١٩٨٤م وحتى ١٩٩٦م.
- مهندسة في إدارات مختلفة في أرامكو السعودية، شركة مساهمة مدرجة، تعمل في قطاع الطاقة، منذ عام ١٩٨٢م وحتى ١٩٩٦م.



الأستاذ محمد فايز سعيد الأحمري

(عضو غير تنفيذي)

تم تعيين الأستاذ محمد فايز الأحمري، ٥٦ عامًا، عضواً بمجلس الإدارة في لوبريف في أغسطس ٢٠٢٢م. وهو يشغل حالياً منصب مدير المالية والتخطيط لقطاع التكرير والمعالجة والتسويق في أرامكو السعودية. شغل الأحمري في السابق عددًا من الأدوار الأخرى في أرامكو السعودية، بما في ذلك منصب مدير إدارة دعم الشركات التابعة، ومسؤول في إعداد التقارير المالية والامتثال الضريبي، وقائد فريق الشؤون المالية لصفقة اندماج سابك. وهو حاصل على درجة البكالوريوس في المحاسبة من جامعة الملك فهد للبترول والمعادن ودرجة الماجستير في المحاسبة من جامعة دنفر.

المناصب الحالية الأخرى

- مدير المالية والتخطيط لقطاع التكرير والمعالجة والتسويق في أرامكو السعودية، شركة مساهمة مدرجة، تعمل في قطاع الطاقة، منذ عام ٢٠٢١ م.

أبرز المناصب السابقة

- مجلس المديرين في شركة مصفاة أرامكو السعودية الجبيل (ساسرف)، شركة ذات مسؤولية محدودة، تعمل في قطاع النفط والغاز، منذ عام ٢٠١١ م وحتى عام ٢٠١٦ م.
- مدير إدارة دعم الشركات التابعة والاستشارات المالية في أرامكو السعودية، شركة مساهمة مدرجة، تعمل في قطاع الطاقة، منذ عام ٢٠١٧ م وحتى ٢٠٢١ م.

- عضو مجلس إدارة في شركة أرامكو السعودية لريادة الأعمال الاستثمارية المحدودة (واعد)، شركة ذات مسؤولية محدودة، تعمل في مجال الاستثمار، منذ عام ٢٠١٧ م إلى ٢٠٢١ م.
- نائب الرئيس للشؤون المالية في شركة فيلا البحرية الدولية، شركة ذات مسؤولية محدودة، تعمل في القطاع البحري، منذ عام ٢٠١٧ م إلى ٢٠٢١ م.
- قائد فريق الشؤون المالية لصفقة اندماج سابك في أرامكو السعودية، شركة مساهمة مدرجة، تعمل في قطاع الطاقة، منذ عام ٢٠١٩م وحتى ٢٠٢٠ م.
- عضو مجلس إدارة في شركة أرامكو السعودية للطاقة (سابكو)، شركة ذات مسؤولية محدودة، تعمل في قطاع الطاقة، منذ عام ٢٠١٥م إلى ٢٠٢٠ م.

- رئيس قسم التقارير المالية والامتثال الضريبي في أرامكو السعودية، شركة مساهمة مدرجة، تعمل في قطاع الطاقة، منذ عام ٢٠١٥م وحتى ٢٠١٧ م.
- رئيس قسم التخطيط والميزانية في أرامكو السعودية، شركة مساهمة مدرجة، تعمل في قطاع الطاقة، منذ عام ٢٠١٠م وحتى ٢٠١١ م.
- رئيس قسم إدارة السيولة والنقدية – الخزينة في أرامكو السعودية، شركة مساهمة مدرجة، تعمل في قطاع الطاقة، منذ عام ٢٠٠٨ م وحتى ٢٠٠٩ م.
- رئيس قسم مراقبة المشاريع في أرامكو السعودية، شركة مساهمة مدرجة، تعمل في قطاع الطاقة، منذ عام ٢٠٠٤ م وحتى ٢٠٠٨ م.

كبار التنفيذيين

تمتع فريق الإدارة في لوبريف بعقود من الخبرة في قطاع النفط وسلسلة القيمة لزيوت الأساس، وهو ملتزم بتعزيز التميز التشغيلي والابتكار. يتمتع فريق الإدارة العليا بأكثر من ١٧٠ عامًا من الخبرة المشتركة في المجالات التشغيلية والمالية.



الأستاذ طارق عبدالعزيز محمد النعيم

الرئيس والمدير التنفيذي

الأستاذ طارق النعيم، ٥٠ عامًا، انضم إلى لوبريف في عام ٢٠١٨م كرئيس ومدير تنفيذي. قبل ذلك، كان النعيم مديرًا للتخطيط وإدارة الأداء في أرامكو السعودية. وقد شغل سابقاً عدة مناصب عليا في أرامكو السعودية، بما في ذلك منصب مسؤول التحول الاستراتيجي ومدير مشروع رايغ ٢. وهو حاصل على درجة البكالوريوس في الهندسة من معهد كولورادو للمناجم بالولايات المتحدة الأمريكية، وماجستير إدارة الأعمال من جامعة الملك فهد للبترول والمعادن، ودرجة الماجستير في الهندسة من معهد ماساتشوستس للتكنولوجيا (MIT).

أبرز المناصب السابقة

- مدير إدارة التخطيط وإدارة الأداء في قطاع التكرير والتسويق في أرامكو السعودية، شركة مساهمة مدرجة تعمل في قطاع الطاقة، منذ عام ٢٠١٧م وحتى ٢٠١٨م.
- نائب الرئيس للهندسة والمشاريع في شركة رايغ للتكرير والبتروكيماويات، شركة مساهمة مدرجة تعمل في قطاع البتروكيماويات، منذ عام ٢٠١٤م وحتى ٢٠١٧م.
- مكتب التحول الاستراتيجي في أرامكو السعودية، شركة مساهمة مدرجة تعمل في قطاع الطاقة، منذ عام ٢٠١١م وحتى ٢٠١٤م.
- مدير مشروع رايغ ٢ في أرامكو السعودية، شركة مساهمة مدرجة تعمل في قطاع الطاقة، منذ عام ٢٠٠٩م وحتى ٢٠١١م.
- مساعد نائب الرئيس للشؤون الهندسية في أرامكو السعودية، شركة مساهمة مدرجة تعمل في قطاع الطاقة، منذ عام ٢٠٠٨م وحتى ٢٠٠٩م.

الأستاذ محمد عبدالكريم محمد النافع

رئيس القطاع المالي

أصبح الأستاذ محمد النافع، ٤١ عامًا، المدير التنفيذي المالي لشركة لوبريف في عام ٢٠٢١م. وقد شغل النافع سابقًا مناصب مالية عليا في أرامكو السعودية، في أقسام المحاسبة والتخطيط والتوقعات. وهو حاصل على درجة البكالوريوس في المحاسبة من جامعة الإمام محمد بن سعود الإسلامية وماجستير إدارة الأعمال من جامعة ولاية ميسوري.

أبرز المناصب السابقة

- رئيس قسم إدارة المحاسبة العامة في أرامكو السعودية، شركة مساهمة مدرجة تعمل في قطاع الطاقة، منذ عام ٢٠٢٠م وحتى ٢٠٢١م.
- رئيس قسم أنظمة التخطيط والتوقعات في أرامكو السعودية، شركة مساهمة مدرجة تعمل في قطاع الطاقة، منذ عام ٢٠١٩م وحتى ٢٠٢٠م.



الأستاذ إبراهيم عبدالقادر بكر الفقيه

نائب الرئيس للتصنيع

يشغل الأستاذ إبراهيم الفقيه، ٥٦ عامًا، منصب نائب رئيس التصنيع في لوبريف منذ عام ٢٠١١م. وقبل ذلك، شغل الفقيه عددًا من الأدوار في مصفاة ينبع منذ عام ١٩٩٦م، بما في ذلك مدير الإدارة الفنية ومدير تخطيط الإنتاج ومدير المصفاة. وهو حاصل على درجة البكالوريوس في الهندسة الكيميائية من جامعة الملك عبد العزيز ودرجة الماجستير في الهندسة الميكانيكية من جامعة الملك عبد العزيز.

المناصب الحالية الأخرى

- شريك في أبعاد السلامة للاستشارات الهندسية واستشارات السلامة الهندسية، وهي شركة، تعمل في مجال الاستشارات الهندسية واستشارات السلامة الهندسية، منذ عام ٢٠١٨م.
- شريك في شركة أمان وأساس للمقاولات، وهي شركة ذات مسؤولية محدودة، تعمل في مجال تمديدات وصيانة أنابيب الغاز المنزلي، منذ عام ٢٠٢١م.

أبرز المناصب السابقة

- نائب الرئيس للتصنيع والهندسة والمشاريع في الشركة، منذ عام ٢٠١٢م وحتى ٢٠١٩م.
- المسؤول التنفيذي لتشغيل مشروع التوسعة في الشركة، منذ عام ٢٠١٣م وحتى ٢٠١٨م.
- مدير مشروع تطوير نطاق العمل مشروع التوسعة في الشركة، منذ عام ٢٠٠٨م وحتى ٢٠١٢م.
- مدير مصفاة ينبع في الشركة، منذ عام ٢٠٠٣م وحتى ٢٠٠٨م.
- مدير تخطيط الإنتاج في الشركة، منذ عام ٢٠٠١م وحتى ٢٠٠٢م.
- مدير الإدارة الفنية في مصفاة ينبع في الشركة، منذ عام ١٩٩٦م وحتى ١٩٩٩م.

الأستاذ فهد الذروي

نائب الرئيس للهندسة والمشاريع

يشغل الأستاذ فهد عبد العزيز الذروي، ٥٤ عامًا، منصب نائب الرئيس للهندسة والمشاريع في لوبريف منذ عام ٢٠١٩م. قبل توليه منصبه الحالي، كان الذروي رئيساً لقسم العمليات في مصفاة جازان في أرامكو السعودية. حاصل على درجة البكالوريوس في الهندسة الكيميائية من جامعة الملك فهد للبترول والمعادن.

أبرز المناصب السابقة

- رئيس قسم العمليات في مصفاة جازان في أرامكو السعودية من ٢٠١٦م إلى ٢٠١٩م.



الأستاذ وليد محمد نيازي مراد

مدير التسويق والمبيعات

يشغل الأستاذ وليد مراد، ٥٢ عامًا، منصب مدير التسويق والمبيعات في شركة لوبريف منذ عام ٢٠٢٠م. وقبل توليه منصبه الحالي، كان مراد رئيسًا لقسم تحالف أرامكو لزيوت الأساس في أرامكو السعودية، وشغل سابقًا منصب رئيس فريق تنفيذ إستراتيجية زيوت الأساس في أرامكو. يشغل حاليًا منصب عضو اللجنة الوطنية لزيوت الأساس والتشحيم في مجلس غرف التجارة والصناعة السعودية. مراد حاصل على درجة البكالوريوس في الهندسة الميكانيكية من جامعة الملك فهد للبترول والمعادن ودرجة الماجستير في إدارة هندسة التشييد من جامعة الملك فهد للبترول والمعادن.

المناصب الحالية الأخرى

- عضو في اللجنة الوطنية لزيوت التشحيم والأساس في الغرف التجارية السعودية، جهة حكومية تعمل في قطاع التجارة، منذ عام ٢٠٢١م.
- عضو في اللجنة التوجيهية لأرامكو السعودية لزيوت الأساس، شركة مساهمة مدرجة تعمل في قطاع الطاقة، منذ عام ٢٠٢٠م.

أبرز المناصب السابقة

- رئيس قسم تحالف أرامكو لزيوت الأساس في أرامكو السعودية، شركة مساهمة مدرجة تعمل في قطاع الطاقة، منذ عام ٢٠١٩م وحتى ٢٠٢٠م.
- رئيس فريق تنفيذ استراتيجية زيوت أرامكو الأساس في أرامكو السعودية، شركة مساهمة مدرجة تعمل في قطاع الطاقة، منذ عام ٢٠١٥م وحتى ٢٠١٩م.

- رئيس قسم الشركات التابعة لأرامكو في أرامكو السعودية، شركة مساهمة مدرجة تعمل في قطاع الطاقة، منذ عام ٢٠١٣م وحتى ٢٠١٥م.
- مدير متابعة الشراكة مع شركة أرامكو للتجارة في أرامكو السعودية، شركة مساهمة مدرجة تعمل في قطاع الطاقة، منذ عام ٢٠١٢م وحتى ٢٠١٣م.
- مدير متابعة الشراكة مع لوبريف في أرامكو السعودية، شركة مساهمة مدرجة تعمل في قطاع الطاقة، منذ عام ٢٠١١م وحتى ٢٠١٢م.
- التوسعة الثانية لبترورايغ في أرامكو السعودية، شركة مساهمة مدرجة تعمل في قطاع الطاقة، منذ عام ٢٠٠٩م وحتى ٢٠١١م.
- مدير متابعة الشراكة مع بترورايغ في أرامكو السعودية، شركة مساهمة مدرجة تعمل في قطاع الطاقة، منذ عام ٢٠٠٨م وحتى ٢٠٠٩م.

- منسق تطوير مرفق مصفاة الرياض في أرامكو السعودية، شركة مساهمة مدرجة تعمل في قطاع الطاقة في عام ٢٠٠٧م.
- منسق تطوير الأعمال في أرامكو السعودية، شركة مساهمة مدرجة تعمل في قطاع الطاقة، منذ عام ٢٠٠٣م وحتى ٢٠٠٦م.
- منسق تنفيذ الاستراتيجية والتداع المتوازن في أرامكو السعودية، شركة مساهمة مدرجة تعمل في قطاع الطاقة، منذ عام ٢٠٠١م وحتى ٢٠٠٣م.
- منسق الجودة في أرامكو السعودية، شركة مساهمة مدرجة تعمل في قطاع الطاقة، منذ عام ١٩٩٩م وحتى ٢٠٠١م.
- مدير الأسطول في أرامكو السعودية، شركة مساهمة مدرجة تعمل في قطاع الطاقة، منذ عام ١٩٩٣م وحتى ١٩٩٩م.



الأستاذ سعيد أحمد سعيد بادغيش

رئيس القطاع الإداري

يشغل الأستاذ سعيد بادغيش، ٥٩ عامًا، منصب رئيس القطاع الإداري في لوبريف منذ عام ٢٠٢١م. وقبل ذلك، كان مدير مصفاة في الشركة منذ عام ٢٠٠٩م. وهو حاصل على درجة البكالوريوس في الهندسة الميكانيكية من جامعة الملك فهد للبترول والمعادن، وعلى درجة الماجستير في هندسة الإنتاج من جامعة الملك عبد العزيز.

أبرز المناصب السابقة

- رئيس المصفاة في الشركة، منذ عام ٢٠٠٩م وحتى ٢٠٢١م.

الأستاذ عاصم سامي محمد جمجوم

أمين سر مجلس الإدارة ومدير تحول الأعمال والمخاطر

يشغل الأستاذ عاصم جمجوم، ٥٦ عامًا، منصب مدير تحول الأعمال والمخاطر منذ عام ٢٠٢٠م. بالإضافة إلى هذا المنصب، فهو أيضًا أمين سر مجلس الإدارة. انضم جمجوم إلى لوبريف في عام ١٩٩١م، في البداية كمهندس عمليات، وعمل كمشرف تخطيط في عدد من الأدوار. وهو حاصل على درجة البكالوريوس في الهندسة الكيميائية من جامعة الملك فهد للبترول والمعادن وماجستير في إدارة الأعمال من جامعة الأعمال والتكنولوجيا.

المناصب الحالية الأخرى

- مدير إدارة التخطيط وأمين سر المجلس في الشركة، منذ عام ٢٠٢٠م.
- أمين سر مجلس الإدارة في الشركة، منذ عام ٢٠٢٠م.
- أمين سر لجنة المراجعة الإدارية في الشركة، منذ عام ٢٠٢٠م.
- أمين سر لجنة المكافآت في الشركة، منذ عام ٢٠٢٠م.

أبرز المناصب السابقة

- مشرف تخطيط الأعمال – إدارة التخطيط العام في الشركة، منذ عام ٢٠٠٨م وحتى ٢٠٢٠م.
- ناظر تخطيط الصيانة الدورية في ينبع – إدارة الصيانة في الشركة، في عام ٢٠٠٧م.
- ناظر تخطيط الصيانة الدورية في جدة – إدارة الصيانة في الشركة، منذ عام ٢٠٠٥م وحتى ٢٠٠٧م.
- ناظر العمليات – إدارة العمليات في الشركة، منذ عام ٢٠٠٤م وحتى ٢٠٠٥م.
- مشرف تخطيط الصيانة – إدارة الصيانة في الشركة، منذ عام ١٩٩٦م وحتى ٢٠٠٤م.
- مهندس عمليات – إدارة الفنية في الشركة، منذ عام ١٩٩١م وحتى ١٩٩٦م.
- مهندس إنتاج في الشركة العربية للبترودكيماويات (بترودكيما)، شركة ذات مسؤولية محدودة تعمل في قطاع البترودكيماويات، منذ عام ١٩٩٠م وحتى ١٩٩١م.



الأستاذ عبدالرحمن العسيري

المراجع العام

شغل الأستاذ عبد الرحمن العسيري، ٣٧ عامًا، منصب المراجع العام منذ أبريل ٢٠٢١م، وهو حاصل على درجة البكالوريوس في المحاسبة، من جامعة الملك فهد للبترول والمعادن.

أبرز المناصب السابقة

- رئيس قسم الإيرادات والتحصيل في الشركة، منذ عام ٢٠٢٠م وحتى ٢٠٢١م.
- نائب رئيس قسم المحاسبة العامة في لوبريف، منذ عام ٢٠١٨م وحتى ٢٠١٩م.
- عضو في لجنة استعراض المطالبات في لوبريف، منذ عام ٢٠١٧م وحتى ٢٠١٩م.
- كبير محاسبين - قسم الخزينة في لوبريف، منذ عام ٢٠١٧م وحتى ٢٠١٨م.
- ممثل قسم المالية لمشروع توسعة مصفاة ينبع في لوبريف، منذ عام ٢٠١٣م وحتى ٢٠١٦م.
- مدير أعمال ادارة مراقبة مشاريع توسعة مصفاة ينبع في لوبريف، منذ عام ٢٠١٣م وحتى ٢٠١٧م.
- عضو في لجنة مراجعة العطاءات في لوبريف، في عام ٢٠١٤م و ٢٠١٥م و ٢٠١٨م.
- ممثل قسم المالية لمشروع التصميم المبدئي لتوسعة مصفاة ينبع في لوبريف، منذ عام ٢٠١٠م وحتى ٢٠١٢م.
- مراجع حسابات في شركة ديلويت توش توهماتسو، شركة مهنية تعمل في قطاع المراجعة والزكاة والضريبة والاستشارات المالية، منذ عام ٢٠٠٩م وحتى ٢٠١٠م.
- مساعد مراجع حسابات في برايس ووتر هاوس كوبرز، شركة مهنية تعمل في قطاع المراجعة، في عام ٢٠٠٨م.



الأستاذ حسن زيب خان

مستشار الشؤون القانونية ورئيس الالتزام المكلف

الأستاذ حسن زيب خان، ٣٥ عامًا، هو المستشار القانوني، ورئيس الالتزام المكلف منذ ديسمبر ٢٠٢٠م. وهو حاصل على قبول نقابة المحامين من مجلس نقابة المحامين في خير باختونخوا، باكستان. كما أنه حاصل على دبلوم دراسات عليا في القانون من جامعة أكسفورد وجامعة أكسفورد بروكس بالمملكة المتحدة. وقد حصل على درجة البكالوريوس في القانون (مع مرتبة الشرف) من جامعة ويلز بالمملكة المتحدة.

المناصب الحالية الأخرى

- أبرز المناصب السابقة
- مستشار قانوني في لوبريف، منذ عام ٢٠١٥م وحتى ٢٠٢٠م.
- عضو في لجنة المراجعة الخاصة في لوبريف، منذ ٢٠١٧م وحتى ٢٠١٨م.
- ضابط قانوني للشؤون المشتركة والتنظيمية في شركة تطوير النفط والغاز المحدودة، شركة مدرجة عامة في باكستان، تعمل في قطاع النفط والغاز، منذ عام ٢٠١٢م وحتى ٢٠١٥م.
- عضو في لجنة الائتمان في لوبريف، منذ عام ٢٠٢٠م.
- عضو في فريق النظر في المطالبات في لوبريف، منذ عام ٢٠١٧م..

هيكل مجلس الإدارة

يوضح الرسم البياني التالي الهيكل التنظيمي لوبريف، بما في ذلك مجلس الإدارة واللجان ووظائف كبار التنفيذيين.

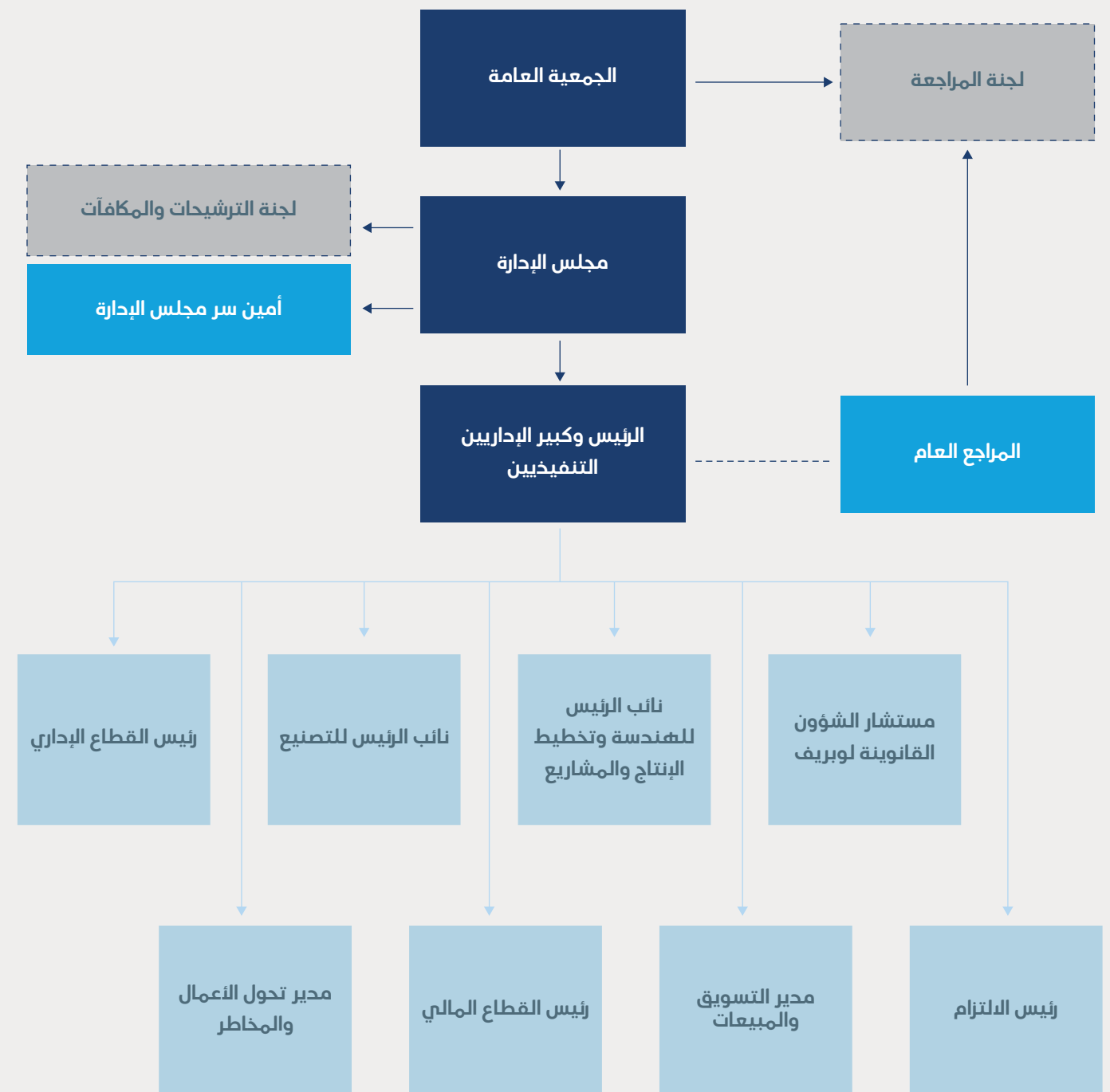

مجلس إدارة

يتمتع مجلس الإدارة بأوسع الصلاحيات والسلطات لإدارة لوبريف وشؤونها والقيام بجميع الإجراءات والأنشطة لتحقيق أهداف لوبريف، مع مراعاة أي قيود مفروضة بموجب أحكام نظام الشركات أو النظام الأساسي للشركة. ويجوز لمجلس الإدارة تفويض أي من صلاحيات المجلس - في حدود صلاحياته - إلى واحد أو أكثر من أعضاء مجلس الإدارة، أو المدراء أو المسؤولين أو الموظفين أو الغير لاتخاذ أي إجراء أو مسلك أو أداء أي عمل أو القيام بإجراءات محددة نيابة عن لوبريف، وإلغاء هذا التفويض جزئياً أو كلياً، وكذلك منح الجهة المفوضة حق تفويض الآخرين.

لجان مجلس الإدارة

لدى لوبريف لجنة المراجعة التي تم تشكيلها من قبل الجمعية العامة ولجنة المكافآت والترشيحات التي أنشأها مجلس الإدارة. تجتمع كل لجنة بانتظام، وتقدم تقارير عن أعمالها وتوصياتها إلى مجلس الإدارة، وتتلقى تقارير من الإدارة. يتم تلخيص مسؤوليات كل لجنة في الأقسام التالية.

نظرة على مجلس الإدارة

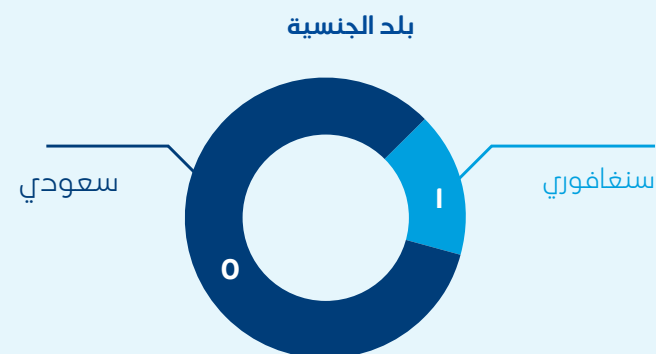
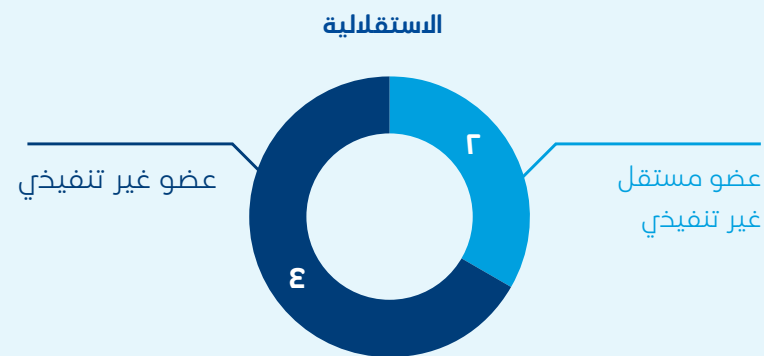

تقييمات مجلس الإدارة

يملك مجلس إدارة لوبريف طريقة عمل قوية ومنهجية لإجراء التقييم الذاتي ودمج الدروس المستفادة ضمن أنظمة وعمليات الشركة. ويقوم المجلس، بناءً على توصية لجنة المكافآت والترشيحات، بتحديد برنامج التطوير المستمر للأعضاء. ويعتمد البرنامج على المراجعة السنوية للمهارات والقدرات المطلوبة، وتحديد نقاط الضعف والقوة لمجلس الإدارة، وتقديم العلاجات المقترحة مع الأخذ في الاعتبار التغيرات في بيئة السوق الخارجية، والقضايا المعاصرة ذات الصلة والتطورات الاقتصادية، بما يتماشى مع مصلحة لوبريف وأعمالها.

وحيث أن ميثاق لجنة المكافآت والترشيحات ينص على أن تقوم اللجنة بمراجعة وتقييم أدائها بشكل منتظم بناءً على مؤشرات الأداء، مثل فعالية اللجنة في تنفيذ واجباتها ومسؤولياتها المحددة وتقديم تقارير إلى مجلس الإدارة بشأن نتائج التقييم، وحسب ما تراه لجنة المكافآت والترشيحات، اقترح التحسينات التي تتماشى مع مصلحة لوبريف.

فيما يتعلق بأعضاء مجلس الإدارة المستقلين، يتمتع مجلس الإدارة بصلاحيه تفسير وتنفيذ أحكام الاستقلالية المنصوص

حضور اجتماعات مجلس الإدارة خلال العام ٢٠٢٢م

الرقم	الاسم	المنصب	الصفة	اجتماعات المجلس			
				مجلس الشركة ذات مسؤولية محدودة الاجتماع رقم ١٢١ ١٩ أبريل ٢٠٢٢	مجلس الشركة المساهمة الاجتماع رقم ١٣١ أغسطس ٢٠٢٢	مجلس الشركة المساهمة الاجتماع رقم ٢٧ سبتمبر ٢٠٢٢	مجلس الشركة المساهمة الاجتماع رقم ٢٨ ديسمبر ٢٠٢٢
١	إبراهيم بن قاسم بن خليفة البوعيين	الرئيس	غير مستقل	✓	✓	✓	✓
٢	عبد اللطيف صالح عبد الله الشامي	نائب رئيس	غير مستقل	✓	✓	✓	✓
٣	محمد فايز سعيد الأحمرري	عضو	غير مستقل	✓	✓	✓	✓
٤	أندرو ستيفن كاتج	عضو	غير مستقل	✗	✓	✓	✗
٥	خالد داوود يوسف الفداغ	عضو	مستقل	✗	✓	✓	✓
٦	نبيلة محمد مكّي التونسي	عضو	مستقل	✗	✓	✓	✓
٧	طارق السديري	عضو (ذات مسؤولية محدودة)	غير مستقل	✓	✗	✗	✗
٨	خالد الزامل	عضو (ذات مسؤولية محدودة)	غير مستقل	✓	✗	✗	✗

ملاحظة: السيد خالد الزامل ليس عضواً في مجلس الإدارة بعد إعادة التشكيل.
ملاحظة: السيد طارق السديري ليس عضواً في مجلس الإدارة بعد إعادة التشكيل.

الاجتماع السنوي العام للمساهمين

تولي شركة لوبريف أولوية عالية للمشاركة على مستوى عالمي مع جميع المساهمين، من خلال التواصل المستمر والمفتوح. وهذا يضمن بيئة صحية لتبادل آخر المستجدات والمناقشات لرسم مسار العمل المستقبلي، والذي يتماشى مع الأولويات الإستراتيجية وأهداف العمل لشركة لوبريف.

الاجتماع السنوي للمساهمين بتاريخ ٢٠ أبريل ٢٠٢٢م

وقد عقدت لوبريف اجتماعها العام السنوي في ٢٠ أبريل ٢٠٢٢م في فندق كمبينسكي العثمان في الخبر. وقد شارك الحاضرون التالي أسماؤهم في هذا الاجتماع كممثلين عن لوبريف.

الجدول: ممثلو لوبريف في الاجتماع السنوي العام للمساهمين في ٢٠ أبريل ٢٠٢٢م

المشاركون في الاجتماع	الوظيفة
ياسر مفتي	ممثل شركة أرامكو السعودية
طارق السديري	ممثل شركة جدوى للاستثمار الصناعي
الأستاذ إبراهيم قاسم خليفة البوعيين	رئيس مجلس الإدارة
طارق عبد العزيز النعيم	الرئيس والمدير التنفيذي
بندر دمدم	مدير إدارة شؤون شركات الوقود التابعة
محمد عبد الكريم النافع	المدير المالي
عاصم مجوم	أمين سر مجلس الإدارة ومدير تحول الأعمال والمخاطر

الجمعية العامة غير العادية للمساهمين بتاريخ ٥ سبتمبر ٢٠٢٢

عقدت لوبريف جمعيتها العامة غير العادية للمساهمين يوم الاثنين الموافق ٥ سبتمبر ٢٠٢٢ في المقر الرئيسي لشركة خشيم وشركائه في الرياض في الطابق ١٧، برج ب، أبراج العليا، حي العليا، ص. ٦٦٧ ٢٣٠ الرياض ١١٣٢١ المملكة العربية السعودية.

طلبات لوبريف لسجل المساهمين

فيما يلي طلبات لوبريف لسجل المساهمين في السنة المالية المنتهية في ٣١ ديسمبر ٢٠٢٢م:

تاريخ الطلب	سبب الطلب
٢٧ ديسمبر ٢٠٢٢	تحليل بيانات المساهمين

تقرير لجنة المراجعة

أعضاء لجنة المراجعة

لدى لوبريف لجنة مراجعة تم تشكيلها من قبل الجمعية العامة. وتتكون لجنة المراجعة من ثلاثة أعضاء تم تعيينهم بتاريخ ٥ سبتمبر ٢٠٢٢م.

- ١ - خالد داوود يوسف الفداغ - رئيس لجنة المراجعة (مستقل وغير تنفيذي)
- ٢ - محمد فايز سعيد النحمرى عضو (غير مستقل وغير تنفيذي)
- ٣ - عبداللطيف صالح عبدالله الشامى - عضو (غير مستقل وغير تنفيذي)

تشمل مسؤوليات لجنة المراجعة ما يلي:

التقارير المالية	المراجعة الداخلية
أ- مراجعة القوائم المالية الأولية والسنوية للشركة قبل عرضها على مجلس الإدارة وإبداء الرأي والتوصية بشأنها لمجلس الإدارة للتأكد من نزاهتها وعدالتها وشفافيتها.	أ- الإشراف والرقابة على أداء وظيفة المراجعة الداخلية للتأكد من توافر الموارد اللازمة والتأكد من فعاليتها في القيام بواجباتها ومسؤولياتها.
ب- إبداء الرأي الفني، بناءً على طلب مجلس الإدارة، حول ما إذا كان تقرير مجلس الإدارة والقوائم المالية للشركة عادلة ومتوازنة ومفهومة وتحتوي على معلومات تسمح للمساهمين والمستثمرين بتقييم الوضع المالي للشركة وأدائها ونموذج أعمالها، واستراتيجيتها، وما إذا كانت قد أعدت وفقًا للمتطلبات التنظيمية لإعدادها وعرضها.	ب- فحص ومراجعة نظام الرقابة الداخلية والمالية وإدارة المخاطر في الشركة.
ج- تحليل أي موضوعات مهمة أو غير مألوفة في القوائم المالية وتقديم التوصيات بشأنها إذا لزم الأمر.	ج- تحليل ومراجعة تقارير المراجع الداخلي الدورية ونتائج أي تحقيقات خاصة ومتابعة تنفيذ الإجراءات التصحيحية المتعلقة بالمسائل المشار إليها.
د- التحقيق في الأمور التي يثيرها المدير المالي للشركة (أو من يتولى هذا الدور)، أو مسؤول الامتثال، أو المراجع الخارجي.	د- تقديم توصية إلى مجلس الإدارة بشأن تعيين مدير في وظيفة المراجعة الداخلي أو المراجع الداخلي ومكافأته.
هـ- فحص التقديرات المحاسبية فيما يتعلق بالأمور الجوهرية الواردة في التقارير المالية.	هـ- تمكين أرامكو السعودية من إجراء أي تحقيق أو مراجعة للشركة وتسهيل عملها وعمل موظفيها ومستشاريها.

المراجع الخارجي

أ- التوصية لمجلس الإدارة بتعيين أو عزل المراجعين الخارجيين وتحديد أتعابهم بعد تقييم أدائهم واستقلالياتهم ونطاق عملهم وشروط تكليفهم.

ب- التحقق من استقلالية المراجع الخارجي وموضوعيته وعدالته وفعاليته في ضوء الأنظمة والمعايير ذات الصلة.

ج- مراجعة خطة وعمل المراجع الخارجي للتأكد من عدم تقديمه أي عمل فني أو إداري خارج نطاق عمله وإبداء الرأي بشأنه.

د- الرد على استفسارات المراجع الخارجي وتوفير الدعم اللازم له لأداء واجباته.

هـ- فحص تقارير المراجع الخارجي وملاحظاته على القوائم المالية ومتابعة الإجراءات المتخذة بشأنها.

الامتثال

أ- مراجعة التقارير الواردة من الجهات الرقابية حول امتثال لوبريف للمتطلبات التنظيمية، والتأكد من اتخاذ الإجراءات اللازمة فيما يتعلق بها.

ب- التأكد من التزام لوبريف بالقوانين واللوائح والسياسات والتعليمات ذات الصلة.

ج- مراجعة تعاملات الأطراف ذات العلاقة وإبداء الرأي بشأنها لمجلس الإدارة.

د- مراجعة برامج وضوابط مكافحة الاحتيال الشاملة للشركة والتأكد من اتخاذ الإجراءات المناسبة ضد مرتكبي الاحتيال المعروفين.

هـ- رفع التقارير والتوصية لمجلس الإدارة بالإجراءات الواجب اتخاذها في الأمور التي تراها اللجنة ضرورية.

كاشف المخالفات

أ- وضع الإجراءات المناسبة للموظفين للإبلاغ عن انتهاكات أنظمة الرقابة الداخلية بما في ذلك الأنظمة المتعلقة بإعداد القوائم المالية، والتأكد من عدم المساس بحقوق المبلغين، ورفع هذه الإجراءات إلى مجلس الإدارة للموافقة عليها.

إدارة المخاطر

أ- مراجعة المخاطر الرئيسية التي حددتها الإدارة وخطط الاستجابة المرتبطة بها.

ب- مراقبة تطور إطار عمل إدارة المخاطر لدى لوبريف وأدائها بالنسبة للمخاطر.

ج- مراقبة قدرة لوبريف على الاستمرار في اعتبار أن هذا المبدأ موضع اهتمامها.

د- ضمان توافر الموارد الكافية اللازمة لإدارة المخاطر واستمرارية الأعمال.

هـ- مراجعة الهيكل التنظيمي/ حوكمة إدارة المخاطر ورفع التوصيات لمجلس الإدارة لاعتمادها.

مواعيد اجتماعات لجنة المراجعة وأسماء الحضور

الرقم	الاسم	المنصب	الصفة	اجتماعات المجلس			
				قبل إعادة تشكيل المجلس		بعد إعادة تشكيل المجلس	
				الاجتماع رقم ٥٠ في ١٠ أبريل ٢٠٢٢م	الاجتماع رقم ١ ٧ سبتمبر ٢٠٢٢	الاجتماع رقم ٢ ٢٣ أكتوبر ٢٠٢٢	الاجتماع رقم ٣ ٢٧ ديسمبر ٢٠٢٢
١	خالد داوود الفداغ	الرئيس	مستقل	✗	✓	✓	✓
٢	عبدالله لطيف صالح عبد الله الشامي	عضو	غير مستقل	✓	✓	✓	✓
٣	محمد فايز سعيد الاحمري	رئيس قبل إعادة التشكيل وعضو بعده	غير مستقل	✓	✓	✓	✓
٤	طارق السديري	عضو	غير مستقل	✓	✗	✗	✗

ملاحظة: السيد طارق السديري ليس عضوا في مجلس الإدارة بعد إعادة التشكيل.

المراجعة الداخلية والالتزام

أعدت لوبريف إجراءات وسياسات الرقابة الداخلية على أساس سليم كسياسة مكتوبة لتنظيم تضارب المصالح ومعالجة أي حالات تضارب محتملة، بما في ذلك إساءة استخدام أصول لوبريف والتعامل مع الأطراف ذات العلاقة. بالإضافة إلى ذلك، حرصت لوبريف على وجود أنظمة مالية وتشغيلية سليمة وأنظمة تحكم مناسبة لإدارة المخاطر

المحتملة، كما هو مطلوب بموجب الجزء الخامس من لائحة حوكمة الشركات. وترى لجنة المراجعة أن الإدارة التنفيذية للشركة قد حافظت على نظام رقابة داخلي فعال قادر على تقديم تأكيدات معقولة؛ وأن نتائج المراجعة مع مناقشات اجتماع لجنة المراجعة، قد وفرت جميعها أسباباً معقولة للإدلاء بهذا الرأي.

بيان لجنة الترشيحات والمكافآت

أعضاء لجنة المكافآت والترشيحات

تتكون لجنة المكافآت والترشيحات من ثلاثة أعضاء تم تعيينهم بموجب قرار من مجلس الإدارة بتاريخ ٧ سبتمبر ٢٠٢٢م.

- ١- نبيلة محمد مكي التونسي - رئيسة لجنة المكافآت والترشيحات (مستقلة، غير تنفيذية)
- ٢- عبداللطيف صالح الشامي - عضو (غير مستقل، غير تنفيذي)
- ٣- أندرو ستيفن كاتج - عضو (غير مستقل، غير تنفيذي)

تشمل مسؤوليات لجنة المكافآت والترشيحات ما يلي:

- ب- وضع الوصف الوظيفي لكبار التنفيذيين ومراجعة الهيكل التنظيمي في لوبريف ورفع التوصيات بشأن التغييرات التي يمكن إجراؤها لمجلس الإدارة.
- ج- وضع إجراءات التعاقب الوظيفي لمناصب كبار التنفيذيين والتوصية في شأنها لمجلس الإدارة.
- د- المراجعة السنوية للاحتياجات اللازمة من المهارات أو الخبرات المناسبة لوظائف كبار التنفيذيين.
- هـ- الرقابة على تطبيق الإدارة التنفيذية لأحكام اتفاقية الإدارة مع أرامكو السعودية ومدى الالتزام بها وتسهيل تنفيذها.

- هـ- وضع الإجراءات في حال شغور مركز أحد أعضاء مجلس الإدارة أو أعضاء اللجان، والتوصية في شأنها.
- و- التوصية لمجلس الإدارة بمعايير الأداء لتقييم أعمال مجلس الإدارة وأعضائه ولجانه.

- ز- تقييم مجلس الإدارة ولجانه بناء على معايير الأداء وتبليغ المجلس بنتائج التقييم، واقتراح سبل لمعالجة النتائج بما يتفق مع مصلحة لوبريف متى تطلب الأمر ذلك بناء على رأي اللجنة.

أعضاء مجلس الإدارة

- أ- تحديد مقدار الوقت الذي يجب على العضو تخصيصه لأعمال مجلس الإدارة.
- ب- التأكد بشكل سنوي من استقلالية الأعضاء المستقلين، وعدم وجود أي تعارض مصالح إذا كان العضو يشغل عضوية مجلس إدارة شركة أخرى، وذلك بعد التشاور مع أرامكو السعودية وفقاً لاتفاقية الإدارة المبرمة.

- ج- وضع وصف وظيفي للأعضاء التنفيذيين والأعضاء المستقلين.
- د- التوصية لمجلس الإدارة بإعادة ترشيح أو عزل أعضاء المجلس أو اللجان.

البرنامج التعريفي لأعضاء المجلس المستجدين

- أ- التوصية لمجلس الإدارة بوضع برنامج تعريفي لأعضاء المجلس المستجدين بحيث يشمل البرنامج نشاط لوبريف وطبيعة أعمالها وجوانبها المالية والقانونية.

كبار التنفيذيين

- أ- التوصية لمجلس الإدارة بالسياسات والمعايير المناسبة لتعيين كبار التنفيذيين وتحديد القدرات والمهارات المطلوبة، ومراجعتها بشكل دوري للتأكد من ملاءمتها للتغيرات التي قد تطرأ على أهداف لوبريف الاستراتيجية والمهارات والمؤهلات اللازمة لتحقيقها.

مواعيد اجتماعات لجنة المكافآت والترشيحات وأسماء الحضور لعام ٢٠٢٢م

الاسم	المنصب	الصفة	اجتماع لجنة المكافآت والترشيحات رقم ١ بتاريخ ٢٧ ديسمبر ٢٠٢٢م
نبيلة محمد مكي التونسي	رئيس اللجنة	مستقل	✓
عبد اللطيف صالح الشامي	عضو	غير مستقل	✓
أندرو ستيفن كاتج	عضو	غير مستقل	✗

التعويضات والعوائد الأخرى

مكافآت أعضاء مجلس الإدارة

لدى لوبريف سياسة تهدف إلى ضمان دفع رواتب أعضاء مجلس الإدارة والمديرين التنفيذيين بطريقة عادلة ومنطقية وتنافسية. ويمثل هذا النهج جزء لا يتجزأ من تعزيز بيئة مواتية لبدء أعمالنا وتحقيق أهدافنا طويلة الأجل. وتتماشى هذه السياسة مع مصلحة لوبريف ومساهميها، وتعمل على جذب المواهب والاحتفاظ بها وتحفيزها.

جدول: مكافآت أعضاء مجلس الإدارة

المبلغ بالريال السعودي	مكافآت ثابتة						مكافآت متغيرة									
	مبلغ محدد	بدل حضور اجتماع مجلس الإدارة	اجمالي البدل المخصص لاجتماعات اللجان	مكافآت عينية	مكافأة الأعمال الفنية والإدارية والاستشارية	مكافأة رئيس مجلس الإدارة أو العضو المنتخب أو السكرتير	المجموع	نسبة الأرباح	المكافآت الدورية	خطط الحوافز قصيرة الأجل	خطط الحوافز طويلة الأجل	التسهم الممنوحة (القيمة)	المجموع	مكافأة نهاية الخدمة	المبلغ الإجمالي	بدل مصروفات
الأعضاء المستقلون																
الأستاذ خالد داوود يوسف الفداغ	-	١٩١,٧٨٠	٥٦,٢٥٠	-	-	-	٢٤٨,٠٣٠	-	-	-	-	-	-	-	٢٤٨,٠٣٠	-
الأستاذة نبيلة محمد مكي التونسي	-	١٩١,٧٨٠	١٨,٧٥٠	-	-	-	٢١٠,٥٣٠	-	-	-	-	-	-	-	٢١٠,٥٣٠	-
المجموع	-	٣٨٣,٥٦٠	٧٥,٠٠٠	-	-	-	٤٥٨,٥٦٠	-	-	-	-	-	-	-	٤٥٨,٥٦٠	-
الأعضاء غير التنفيذيين																
الأستاذ ابراهيم قاسم خليفة البوعينين	-	-	-	-	-	-	-	-	-	-	-	-	-	-	-	-
الأستاذ عبداللطيف صالح عبدالله الشامي	-	-	-	-	-	-	-	-	-	-	-	-	-	-	-	-
الأستاذ أندرو ستيفن كاتج	-	-	-	-	-	-	-	-	-	-	-	-	-	-	-	-
الأستاذ محمد فايز سعيد الأحمرري	-	-	-	-	-	-	-	-	-	-	-	-	-	-	-	-
المجموع	-	-	-	-	-	-	-	-	-	-	-	-	-	-	-	-
المجموع	-	٣٨٣,٥٦٠	٧٥,٠٠٠	-	-	-	٤٥٨,٥٦٠	-	-	-	-	-	-	-	٤٥٨,٥٦٠	-

مكافآت فريق الإدارة العليا

فيما يلي رواتب كبار المسؤولين التنفيذيين في شركة لوبريف خلال العامين الماليين ٢٠٢٢ و ٢٠٢١

	٢٠٢٢	٢٠٢١	نسبة التغيير
خمسة من كبار التنفيذيين (بما في ذلك الرئيس التنفيذي والمدير المالي)*	٩,٤٥٧,٢٧٤	٧,٠٩٣,٥٧٧	٣٣٪
* تم حساب مكافأة كبار التنفيذيين المعارين من أرامكو السعودية بناء على المبلغ الذي تدفعه الشركة نظير إعارتهم من أرامكو السعودية، حيث أن الشركة لا تتحمل أي مكافآت أو رواتب أخرى بالنسبة لعملهم.			

الأسهم المملوكة لأعضاء مجلس الإدارة

	بداية السنة	نهاية السنة	صافي التغيير
إبراهيم قاسم خليفة البوعينين	-	-	-
عبداللطيف صالح عبدالله الشامي	-	-	-
أندرو ستيفن كاتج	-	-	-
محمد فايز سعيد الأحمري	-	-	-
خالد داوود يوسف الفداغ	-	-	-
نبيلة محمد مكي التونسي	-	-	-

الأسهم المملوكة لفريق الإدارة العليا

	بداية السنة	نهاية السنة	صافي التغيير
	عدد الأسهم	عدد الأسهم	عدد الأسهم
طارق عبد العزيز محمد النعيم	-	-	-
محمد عبد الكريم محمد النافع	-	-	-
وليد محمد نيازي مراد	-	-	-
فهد عطية الله حميد الذروي	-	-	-
إبراهيم عبد القادر بكر الفقيه	-	١٥٠*	١٥٠
سعيد أحمد سعيد بادغيش	-	١٥٠*	١٥٠
عاصم سامي محمد مجوم	-	١٥٠*	١٥٠
عبدالرحمن حسين العسيري	-	١٥٠*	١٥٠
حسن زيب خان	-	١٥٠*	١٥٠
* في ٢٢/١٢/٢٠٢٢م، منحت لوبريف ١٥٠ سهمًا كمحنة احتفالية للاكتتاب العام لجميع موظفيها [بما في ذلك المديرين التنفيذيين المعينين]، وسيتم منح هذه الأسهم بعد فترة استحقاق مدتها عام واحد وفقًا لشروط المنحة.			

الحوكمة والمخاطر والامتثال

حوكمة الشركات

قامت لوبريف بوضع نظام حوكمة وفقًا للوائح حوكمة الشركات الصادرة عن هيئة السوق المالية. وتحدد لوائح حوكمة الشركات القواعد والمعايير لإدارة الشركة والتأكد من توافق معايير حوكمة لوبريف مع أفضل الممارسات. وتنظم لوائح حوكمة الشركات أيضا العلاقات المختلفة بين مجلس الإدارة وكبار التنفيذيين والمساهمين وأصحاب المصلحة الآخرين، من خلال وضع قواعد وإجراءات واضحة لتسهيل عمليات اتخاذ القرار بهدف حماية حقوق المساهمين وأصحاب المصلحة الآخرين وتعزيز قيم المصداقية والإنصاف والتنافسية والشفافية. كما أن لوائح حوكمة الشركات تضمن أن يعمل مجلس الإدارة على أفضل وجه بما يخدم مصالح المساهمين ويقدم رؤية واضحة وعادلة للوضع المالي للشركة ونتائج عملياتها في جميع التوقات. وتعتبر أحكام لوائح حوكمة الشركات إلزامية، باستثناء تلك الأحكام المشار إليها على أنها أحكام إرشادية.

بالإضافة إلى لائحة حوكمة الشركات الصادرة عن هيئة السوق المالية، وافق مجلس الإدارة أيضًا على اعتماد برنامج الامتثال والأخلاقيات العالمي لزامكو السعودية، وتنفيذه على أساس تدريجي. وتفرض هذه السياسات لشركة أرامكو السعودية، والتي تخضع للتعديل أثناء تنفيذها، متطلبات إضافية على لوبريف غير مطلوبة بموجب القانون السعودي ولكنها تلي توقعات المستثمرين الدوليين.

المتطلبات الرئيسية لحوكمة الشركات

تم تحديد متطلبات حوكمة الشركات الرئيسية التي تلتزم بها لوبريف في لوائح حوكمة الشركات. وتغطي المجالات التالية:

- ١ - حقوق المساهمين العامة (المواد من ٤ إلى ٩)؛
- ٢ - الحقوق المتعلقة واجتماعات الجمعية العامة (المواد من ١٠ إلى ١٥)؛
- ٣ - مجلس الإدارة: تشكيله، ومسؤولياته، واختصاصاته، وإجراءاته وتدريبه (المواد من ١٦ إلى ٤١)؛
- ٤ - تضارب المصالح (المواد من ٤٢ إلى ٤٩)؛
- ٥ - لجان الشركة (المواد من ٥٠ إلى ٧٢) ؛ و
- ٦ - الضوابط الداخلية والمدققون الخارجيون وتقارير لوبريف وسياساتها ومختلف الأمور الأخرى (المواد ٧٣ إلى ٩٨).

دليل حوكمة الشركات والسياسات الداخلية

يتكون نظام حوكمة لوبريف من الموائيق والسياسات الداخلية التالية المتعلقة بحوكمة الشركة:

- ١ - ميثاق لجنة المراجعة الذي تم اعتماده بقرار من الجمعية العامة للشركة بتاريخ ٢٠٢٢/٠٩/٠٥م
- ٢ - ميثاق عمل لجنة المكافآت والترشيدات والذي تمت الموافقة عليه بقرار الجمعية العامة للشركة بتاريخ ٢٠٢٢/٠٩/٠٥م.
- ٣ - معايير المنافسة المعتمدة بقرار الجمعية العامة للشركة بتاريخ ٢٠٢٢/٠٩/٠٥م
- ٤ - سياسة المكافآت التي تمت الموافقة عليها بقرار من الجمعية العامة للشركة بتاريخ ٢٠٢٢/٠٩/٠٥م
- ٥ - سياسة عضوية مجلس الإدارة التي تمت الموافقة عليها بقرار من الجمعية العامة للشركة بتاريخ ٢٠٢٢/٠٩/٠٥م
- ٦ - سياسة السلوك المهني التي تمت الموافقة عليها بقرار من مجلس الإدارة بتاريخ ٢٠٢٢/٨/٣١م
- ٧ - سياسة وإجراءات الإفصاح التي تمت الموافقة عليها بقرار من مجلس الإدارة بتاريخ ٢٠٢٢/٨/٣١م
- ٨ - سياسة توزيع الأرباح التي تمت الموافقة عليها بقرار من مجلس الإدارة بتاريخ ٢٠٢٢/٠٨/٣١م
- ٩ - إجراءات سياسة مجلس الإدارة التي تمت الموافقة عليها بقرار من مجلس الإدارة بتاريخ ٢٠٢٢/٠٨/٣١م
- ١٠ - سياسة تضارب المصالح التي تمت الموافقة عليها بقرار من مجلس الإدارة بتاريخ ٢٠٢٢/٠٨/٣١م
- ١١ - إجراءات الجمعية العامة التي تمت الموافقة عليها بقرار من مجلس الإدارة بتاريخ ٢٠٢٢/٨/٣١م
- ١٢ - سياسة الإبلاغ عن المخالفات/الانتهاكات والتي تمت الموافقة عليها بقرار من مجلس الإدارة بتاريخ ٢٠٢٢/٠٨/٣١م.
- ١٣ - سياسة إدارة أصحاب المصلحة التي تمت الموافقة عليها بقرار من مجلس الإدارة بتاريخ ٢٠٢٢/٠٨/٣١م

تبنت لوبريف سياسات وإجراءات حوكمة الشركات وفقًا لنظمة حوكمة الشركات وتقوم بانتظام بتقييم السياسات والإجراءات الإضافية المناسبة. بالإضافة إلى ذلك، نفذت لوبريف مدونة قواعد السلوك المهني التي توفر إرشادات في العديد من المجالات، بما في ذلك الصحة والسلامة وحماية البيئة والمنافسة ومكافحة الاحتيال ومكافحة الرشوة ومكافحة الفساد والتداول بناء على معلومات داخلية والامتثال للقوانين المعمول بها.

تقييم وإدارة المخاطر

يقوم مجلس الإدارة بانتظام بتقييم المخاطر المحتملة التي يمكن أن تؤثر على نموذج أعمال الشركة وأدائها المستقبلي. وتم تفصيل إطار إدارة المخاطر في لوبريف وعوامل المخاطر في القسم السابق من هذا التقرير السنوي.

الالتزام بحوكمة الشركات

- كما في تاريخ هذا التقرير السنوي، يعلن مجلس الإدارة أن لوبريف ملتزمة من جميع النواحي الجوهرية بالتحكم الإلزامية للوائح حوكمة الشركات. علاوة على ذلك، يصرح مجلس الإدارة أن لوبريف ستلتزم بالتحكم الإلزامية للائحة حوكمة الشركات فيما يتعلق بالفصاحات والإخطارات والإيداعات إلى هيئة السوق المالية و/أو البورصة السعودية و/أو الجمهور التي ستطبق على لوبريف بعد الإدراج، بما في ذلك على سبيل المثال لا الحصر:
- المادة (١٤) (ج) التي تنص على أنه يُسمح للمساهمين عبر موقع لوبريف الإلكتروني والموقع الإلكتروني لسوق الأسهم السعودية بالحصول على المعلومات المتعلقة بينود جدول أعمال الجمعية العامة وخاصة تقارير مجلس الإدارة والمراجعات الخارجية والقوائم المالية وتقرير لجنة المراجعة.
- المادة (١٥) (د) بشأن تزويد الهيئة بنسخة من محضر اجتماع الجمعية العامة.
- المادة (١٥) (هـ) التي تنص على أن تعلن الشركة للجمهور وتبلغ هيئة السوق المالية وسوق الأسهم السعودية بنتائج اجتماع الجمعية العامة فور انتهائها.
- المادة (١٩) (ب) التي تنص على أنه عند انتهاء عضوية عضو مجلس الإدارة، يجب على الشركة إخطار هيئة السوق المالية وسوق الأسهم السعودية على الفور مع تحديد أسباب هذا الإنهاء.
- المادة (٩٠) فيما يتعلق بالبنود التي سيتم تناولها في تقرير مجلس الإدارة.
- المادة (٩١) (ب) المتعلقة بنشر تقرير لجنة المراجعة على موقع سوق الأسهم السعودية.



سياسة توزيع الأرباح

تخضع سياسة توزيع الأرباح لشركة لوبريف للتغيير من وقت لآخر. بالإضافة إلى ذلك، يجوز لمجلس الإدارة، بعد الحصول على تفويض من الجمعية العامة العادية القابلة للتجديد سنويًا، توزيع أرباح مرحلية على مساهمي لوبريف على أساس نصف سنوي أو ربع سنوي، وفقًا للأنظمة التي تضعها الهيئة العامة لسوق المال.

إخلاء المسؤولية: لوبريف ليست ملزمة بالإعلان عن أي توزيعات أرباح، وأي قرار للقيام بذلك سيعتمد، من بين أمور أخرى، على الربحية والتدفقات النقدية التاريخية والمتوقعة للشركة، ومتطلبات التمويل ورأس المال، والظروف الاقتصادية العامة والسوق، وظروف الشركة، والوضع الزكوي والضريبي،

بالإضافة إلى الاعتبارات القانونية والتنظيمية الأخرى بما في ذلك أي تعهدات بموجب اتفاقيات التمويل التي تخضع لها لوبريف. وعليه، لا توجد ضمانات للتوزيع الفعلي لأرباح الأسهم، ولا يوجد أي ضمان للمبالغ التي يتعين دفعها في أي سنة أو فترة.

سياسة توزيع الأرباح: يتم توزيع صافي أرباح لوبريف السنوية بعد خصم جميع المصاريف العامة والتكاليف الأخرى على النحو التالي:

- أ- تجنب عشرة بالمائة (١٠٪) من صافي الأرباح لتكوين احتياطي قانوني للشركة. ويجوز وقف هذا التجنب من قبل الجمعية العامة العادية عندما يصل الاحتياطي المذكور إلى ثلاثين بالمائة (٣٠٪) من رأس المال المدفوع.
- ب- يجوز للجمعية العامة العادية أن تقرر إنشاء احتياطيات أخرى بالمبلغ الذي يضمن استمرار ازدهار لوبريف أو دفع أرباح ثابتة قدر الإمكان للمساهمين. ويجوز للجمعية المذكورة أيضًا حجب مبالغ معينة من الأرباح الصافية لإنشاء منظمات اجتماعية لموظفي لوبريف، أو لدعم مثل هذه المنظمات التي قد تكون موجودة بالفعل.

- ج- يستحق المساهم نصيبه في الأرباح وفقًا لقرار الجمعية العامة الصادر بهذا الشأن. ويجب أن يحدد هذا القرار تاريخ الأهلية وتاريخ التوزيع. ويجب أن تكون الأهلية لتوزيعات الأرباح للمساهمين المسجلين في سجلات المساهمين في نهاية اليوم في تاريخ الأهلية.
- د- يجوز لمجلس الإدارة توزيع نسبة معينة من الرصيد وفقًا لسياسة توزيع أرباح لوبريف.

الأرباح المعلنة والموزعة (مليون ريال سعودي)

الوصف	٢٠٢٢م	٢٠٢١م
صافي الربح / الخسارة قبل الدخل الشامل التخر	١,٩٧٨,١	١,٥٠٢,٥
توزيعات الأرباح المدفوعة بعد خصم الزكاة والضرائب	١,١٢٥,٠	٩٣٧,٥

القوائم المالية - الإيضاح رقم ١٥-٢

معاملات الأطراف ذات العلاقة

تندمج لوبريف بشكل واسع في نظام شركة أرامكو السعودية، وكجزء من مسار أعمالها المعتاد، تبرم لوبريف في العديد من العقود والمعاملات مع الأطراف ذات الصلة. وتشمل هذه بشكل أساسي المبيعات والمشتريات وتقديم الخدمات وتلقيها. وتتم مثل هذه المعاملات بشروط محددة ضمن الإطار التنظيمي ذي الصلة في المملكة. لا توجد هناك معاملات يكون لأي من أعضاء مجلس إدارة

لوبريف أو كبار التنفيذيين أو أحد أفراد أسرهم المباشرين مصلحة مباشرة أو غير مباشرة فيها أو لم يتم الدخول فيها على أساس تجاري. وبالنسبة للمعاملات المتعلقة بالتعويضات مع أعضاء مجلس الإدارة وكبار التنفيذيين في لوبريف، يتم توفير التفاصيل بشكل منفصل في هذا التقرير السنوي. القوائم المالية – الإيضاح رقم ٢٣



إقرارات تستند إلى لائحة حوكمة الشركات

إقرارات مجلس الإدارة

يؤكد مجلس الإدارة على ما يلي:

أ- تم إعداد سجلات الحسابات بشكل صحيح.

ب- نظام الرقابة الداخلية مبني على أسس سليمة ويتم تنفيذه بفعالية.

ج- لا توجد شكوك كبيرة حول قدرة الشركة على الاستمرار في ممارسة نشاطها

تطبق لوبريف الأحكام المنصوص عليها في لائحة حوكمة الشركات الصادرة عن هيئة السوق المالية، باستثناء ما يلي:

رقم المادة/ الفقرة	نص المادة/ الفقرة	سبب عدم التطبيق
المادة ٦٧: تشكيل لجنة إدارة المخاطر	تشكّل بقرار من مجلس إدارة لوبريف لجنة تسمى (لجنة إدارة المخاطر).	مادة إرشادية * تقوم لجنة المراجعة حالياً باختصاصات لجنة المخاطر حسب ما تنص عليه لائحتهـا المعتمدة من الجمعية العامة.
المادة ٦٨: اختصاصات لجنة إدارة المخاطر	تختص لجنة المخاطر بما يلي (حسب النص الوارد في المادة الحادية والسبعون من اللائحة).	مادة إرشادية * تقوم لجنة المراجعة حالياً باختصاصات لجنة المخاطر حسب ما تنص عليه لائحتهـا المعتمدة من الجمعية العامة
المادة ٦٩: اجتماعات لجنة إدارة المخاطر	تجتمع لجنة إدارة المخاطر بصفة دورية كل (سنة أشهر) على الأقل، وكلما دعت الحاجة إلى ذلك.	مادة إرشادية
المادة ٩٢: تشكيل لجنة حوكمة الشركات	في حال تشكيل مجلس الإدارة لجنة مختصة بحوكمة الشركات، فعليه أن يفوض إليها الاختصاصات المقررة بموجب المادة (٩٢) من هذه اللائحة. وعلى هذه اللجنة متابعة أي موضوعات بشأن تطبيقات الحوكمة، وتزويد مجلس الإدارة، سنوياً على الأقل، بالتقارير والتوصيات التي تتوصل إليها	مادة إرشادية

- لا توجد أي عقوبة أو جزاء أو تدبير احترازي أو قيد احتياطي مفروض على لوبريف من قبل هيئة سوق المالية أو من أي جهة إشرافية أو تنظيمية أو قضائية بالمملكة العربية السعودية.
- لا يوجد أي أدوات دين قابلة للتحويل وأي أوراق مالية تعاقدية أو مذكرات حق اكتتاب أو حقوق مشابهة أصدرتها أو منحتها لوبريف خلال العام المالي ٢٠٢٢م.
- لم تقم لوبريف بأي حقوق تحويل أو اكتتاب بموجب أدوات دين قابضة للتحويل أو أوراق مالية تعاقدية أو مذكرات حق اكتتاب، أو حقوق مشابهة أصدرتها أو منحتها لوبريف خلال العام المالي ٢٠٢٢م.
- لم تقم لوبريف بأي استرداد أو شراء أو إلغاء لئي أدوات دين قابلة للاسترداد خلال العام المالي ٢٠٢٢م.

- لم يتنازل أي من أعضاء مجلس الإدارة أو كبار التنفيذيين في الشركة عن أي مكافآت.
- لم يتنازل أي من مساهمي لوبريف عن أي حقوق في الأرباح.
- لم تتلق لوبريف إشعاراً بأي مصالح تعود لأشخاص غير أعضاء مجلس الإدارة وكبار التنفيذيين في فئات الأسهم ذات الأهمية في التصويت، أو تغييراً في تلك الحقوق خلال العام ٢٠٢٢م.
- أُعِدَّت القوائم المالية السنوية الموحدة لشركة لوبريف والقوائم المالية السنوية المستقلة للشركات التابعة؛ وفقاً للمعايير الدولية للتقرير المالي والمعايير والإصدارات الأخرى المعتمدة من الهيئة السعودية للمراجعين والمحاسبين المعتمدة في المملكة العربية السعودية للتقارير المالية.

- يوجد لدى الشركة أسهم خزينة بعدد ٥٨٠ ألف بنهاية ٢٠٢٢ وقيمة قدرها ٠٠٠,٤٢٠ ريال سعودي.
- القوائم المالية - الإيضاح رقم ١٥-٣
- قدمت الإدارة التنفيذية لمجلس الإدارة تقريراً سنوياً يحتوي على المعلومات اللازمة عن نشاط المستثمرين. وأفصحت الشركة عن أسئلة المساهمين و/أو الجهات الرقابية التي تردّها خلال اجتماع الجمعية العامة، وتنشر ذلك في موقعها الإلكتروني، ولا توجد اقتراحات أو ملاحظات للمساهمين حيال الشركة وأدائها خلاف ما أفصح عنه.



٧. القوائم المالية

القوائم المالية ٢٠٢٢م

شركة أرامكو السعودية لزيوت الأساس - لوبريف
(شركة مساهمة سعودية)

القوائم المالية
للسنة المنتهية في ٣١ ديسمبر ٢٠٢٢
وتقرير المراجع المستقل



تقرير المراجع المستقل إلى السادة مساهمي شركة أرامكو السعودية لزيوت الأساس - لوبريف المحترمين

تقرير حول مراجعة القوائم المالية

رأينا

في رأينا، أن القوائم المالية تظهر بصورة عادلة، من جميع النواحي الجوهرية، المركز المالي لشركة أرامكو السعودية لزيوت الأساس - لوبريف ("الشركة") كما في ٣١ ديسمبر ٢٠٢٢ وأداءها المالي وتدفقاتها النقدية للسنة المنتهية في ذلك التاريخ وفقاً للمعايير الدولية للتقرير المالي المعتمدة في المملكة العربية السعودية والمعايير والإصدارات الأخرى الصادرة عن الهيئة السعودية للمراجعين والمحاسبين.

ما قمنا بمراجعته

تتألف القوائم المالية للشركة مما يلي:

- قائمة المركز المالي كما في ٣١ ديسمبر ٢٠٢٢.
- قائمة الدخل الشامل للسنة المنتهية في ذلك التاريخ.
- قائمة التغيرات في حقوق الملكية للسنة المنتهية في ذلك التاريخ.
- قائمة التدفقات النقدية للسنة المنتهية في ذلك التاريخ.
- إيضاحات حول القوائم المالية، التي تتضمن السياسات المحاسبية الهامة والمعلومات التفسيرية الأخرى.

أساس الرأي

لقد قمنا بمراجعتنا وفقاً لمعايير المراجعة الدولية المعتمدة في المملكة العربية السعودية. إن مسؤوليتنا بموجب هذه المعايير تم توضيحها في تقريرنا بالتفصيل ضمن قسم مسؤوليات المراجع حول مراجعة القوائم المالية.

نعتقد أن أدلة المراجعة التي تم الحصول عليها كافية ومناسبة كأساس لإبداء رأينا.

الاستقلال

إننا مستقلون عن الشركة وفقاً للميثاق الدولي لسلوك وأداب المهنة للمحاسبين المهنيين (بما في ذلك معايير الاستقلال الدولية)، المعتمد في المملكة العربية السعودية ("الميثاق") المتعلق بمراجعتنا للقوائم المالية، كما التزمنا بمسؤولياتنا الأخلاقية الأخرى وفقاً لهذا الميثاق.

منهجنا في المراجعة

نظرة عامة

- إيجابيات الإيرادات

في إطار عملية تصميم مراجعتنا، قمنا بتحديد الأهمية النسبية وتقييم مخاطر التحريفات الجوهرية في القوائم المالية. وبالتحديد، أخذنا بعين الاعتبار الأحكام الذاتية التي اتخذتها الإدارة، على سبيل المثال، فيما يتعلق بالتقديرات المحاسبية الهامة التي شملت وضع افتراضات ومراعاة الأحداث المستقبلية غير المؤكدة بطبيعتها. كما هو الحال في جميع عمليات مراجعتنا، فقد تناولنا أيضاً مخاطر تجاوز الإدارة للرقابة الداخلية، ويشمل ذلك من بين أمور أخرى النظر فيما إذا كان هناك دليل على التحيز الذي يمثل مخاطر التحريفات الجوهرية الناتجة عن غش.

لقد قمنا بتصميم نطاق عملية مراجعتنا بهدف تنفيذ أعمال كافية تمكنا من إبداء رأي حول القوائم المالية ككل، مع الأخذ بعين الاعتبار هيكل الشركة، والعمليات والضوابط المحاسبية، وقطاع الأعمال الذي تزاوّل الشركة نشاطها فيه.

برايس ووترهاؤوس كوبرز، ترخيص رقم ٢٥،

جميل سكوير، ص.ب. ١٦٤١٥، جدة ٢١٤٦٤، المملكة العربية السعودية

هاتف: ٤٤٠٠-٦١٠ (١٢) ٩٦٦٦+، فاكس: ٤٤١١ - ٦١٠ (١٢) ٩٦٦٦+، www.pwc.com/middle-east



تقرير المراجع المستقل إلى السادة مساهمي شركة أرامكو السعودية لزيوت الأساس - لوبريف المحترمين (تتمة)

معلومات أخرى

إن الإدارة مسؤولة عن المعلومات الأخرى. تتكون المعلومات الأخرى من المعلومات المدرجة في التقرير السنوي للشركة (لكنها لا تتضمن القوائم المالية وتقريرنا حولها) التي من المتوقع توفيرها لنا بعد تاريخ هذا التقرير.

إن رأينا حول القوائم المالية لا يشتمل على المعلومات الأخرى ولن نبدي أي نوع من أنواع التأكيد عليها.

وفيما يتعلق بمراجعتنا للقوائم المالية، تقتصر مسؤوليتنا على قراءة المعلومات الأخرى المحددة أعلاه، وعند قراءتها نأخذ بعين الاعتبار ما إذا كانت المعلومات الأخرى لا تتوافق بصورة جوهرية مع القوائم المالية أو مع المعلومات التي تم الحصول عليها خلال عملية المراجعة، أو خلافاً لذلك تتضمن تحريفات جوهرية.

عندما نقرأ التقرير السنوي، إذا تبين لنا وجود تحريف جوهري فيها، فإنه يتعين علينا إبلاغ المكلفين بالحوكمة بذلك.

مسؤوليات الإدارة والمكلفين بالحوكمة عن القوائم المالية

إن الإدارة مسؤولة عن الإعداد والعرض العادل للقوائم المالية وفقاً للمعايير الدولية للتقرير المالي المعتمدة في المملكة العربية السعودية والمعايير والإصدارات الأخرى الصادرة عن الهيئة السعودية للمراجعين والمحاسبين والمتطلبات المعمول بها في نظام الشركات والنظام الأساسي للشركة، وعن نظام الرقابة الداخلي الذي تراه الإدارة ضرورياً لتتمكن من إعداد قوائم مالية خالية من التحريفات الجوهرية، سواء كانت ناتجة عن غش أو خطأ.

عند إعداد القوائم المالية، فإن الإدارة مسؤولة عن تقييم قدرة الشركة على الاستمرار في أعمالها والإفصاح - عند الضرورة - عن الأمور المتعلقة بالاستمرارية، واستخدام مبدأ الاستمرارية المحاسبي ما لم تنو الإدارة تصفية الشركة أو وقف عملياتها أو عدم وجود بديل حقيقي بخلاف ذلك.

إن المكلفين بالحوكمة، أي مجلس الإدارة، مسؤولون عن الإشراف على عملية إعداد التقارير المالية للشركة.

مسؤوليات المراجع حول مراجعة القوائم المالية

تتمثل أهدافنا في الحصول على تأكيد معقول حول ما إذا كانت القوائم المالية ككل خالية من التحريفات الجوهرية، سواء كانت ناتجة عن غش أو خطأ، وإصدار تقرير المراجع الذي يتضمن رأينا. يُعد التأكيد المعقول مستوى عالٍ من التأكيد، ولكنه لا يضمن أن عملية المراجعة التي تم القيام بها وفقاً لمعايير المراجعة الدولية المعتمدة في المملكة العربية السعودية، ستكشف دائماً عن تحريف جوهري عند وجوده. يمكن أن تنتج التحريفات من غش أو خطأ، وتُعد جوهرية، بمفردها أو في مجموعها، إذا كان من المتوقع إلى حد معقول أن تؤثر على القرارات الاقتصادية التي يتخذها المستخدمون بناءً على هذه القوائم المالية.

وفي إطار عملية المراجعة التي تم القيام بها وفقاً لمعايير المراجعة الدولية المعتمدة في المملكة العربية السعودية، نمارس الحكم المهني ونحافظ على الشك المهني خلال عملية المراجعة. كما نقوم أيضاً بما يلي:

- تحديد وتقييم مخاطر وجود تحريفات جوهرية في القوائم المالية، سواء كانت ناتجة عن غش أو خطأ، وتصميم وتنفيذ إجراءات مراجعة لمواجهة هذه المخاطر، والحصول على أدلة مراجعة كافية ومناسبة كأساس لإبداء رأينا. إن مخاطر عدم اكتشاف أي تحريفات جوهرية ناتجة عن غش يعد أكبر من المخاطر الناتجة عن الخطأ حيث قد ينطوي الغش على تواطؤ أو تزوير أو حذف متعمد أو إفادات مضللة أو تجاوز نظام الرقابة الداخلي.
- الحصول على فهم لأنظمة الرقابة الداخلية المتعلقة بعملية المراجعة لغرض تصميم إجراءات مراجعة ملائمة للظروف، وليس لغرض إبداء رأي حول فعالية نظام الرقابة الداخلي للشركة.



تقرير المراجع المستقل إلى السادة مساهمي شركة أرامكو السعودية لزيوت الأساس - لوبريف المحترمين (تتمة)

منهجنا في المراجعة (تتمة)

الأمور الرئيسية للمراجعة

إن الأمور الرئيسية للمراجعة هي تلك الأمور التي، وفقاً لتقديرنا المهني، كانت لها أهمية كبيرة أثناء مراجعتنا للقوائم المالية للفترة الحالية. وتم التطرق إلى هذه الأمور في سياق مراجعتنا للقوائم المالية ككل، وعند إبداء رأينا حولها، لا نبدي رأياً منفصلاً حول هذه الأمور.

الأمور الرئيسي للمراجعة	كيف عالجت مراجعتنا الأمر الرئيسي للمراجعة
<i>إثبات الإيرادات</i>	
تحقق الشركة إيرادات من بيع زيوت الأساس والمنتجات الثانوية للعملاء المحليين وكذلك لعملاء التصدير.	تضمنت إجراءات المراجعة التي قمنا بها ما يلي:
يتم إثبات الإيرادات من بيع البضائع في نقطة زمنية معينة عند تحويل السيطرة على البضائع إلى العميل، ويتم إثبات الإيرادات من خدمات الشحن على مدى الفترة الزمنية للشحن.	<ul style="list-style-type: none"> • فهمنا وقيمنا السياسة المحاسبية فيما يتعلق بإثبات الإيرادات والتحقق من مدى ملاءمتها فيما يتعلق بالمعيار الدولي للتقرير المالي رقم ١٥ الإيرادات من العقود مع العملاء ("المعيار الدولي للتقرير المالي ١٥") • قدرنا تصميم وتنفيذ ضوابط الشركة على إثبات بالإيرادات.
يعتبر إثبات الإيرادات من الأمور الرئيسية للمراجعة في ضوء أهمية المبالغ والحكم المتضمن في عملية الإثبات فيما يتعلق ببعض العقود مع الأطراف ذات العلاقة.	<ul style="list-style-type: none"> • حصلنا على فهم لطبيعة عقود الإيرادات التي أبرمتها الشركة وفحصنا عينة تمثل عقود البيع لتأكيد فهمنا وقدرنا ما إذا كان تطبيق الإدارة لمتطلبات المعيار الدولي للتقرير المالي ١٥ مناسباً.
راجع الإيضاح ٣-٥ والإيضاح ٤-٢٠ والإيضاح ٢٤ حول القوائم المالية المرفقة عن الأحكام والسياسات المحاسبية والإفصاحات ذات العلاقة.	<ul style="list-style-type: none"> • عاينا معاملات الإيرادات المسجلة خلال السنة، على أساس العينة، مع الفواتير وعقود البيع وسندات تسليم البضائع لتقييم ما إذا كان قد تم إثبات الإيرادات ذات الصلة وفقاً للمعيار الدولي للتقرير المالي ١٥.
إشركنا متخصصين داخليين في المحاسبة لتقييم ترتيبات المبيعات التعاقدية الرئيسية مع الأطراف ذات العلاقة ولتقييم مدى ملاءمة حكم الإدارة المتضمن في إثبات الإيرادات.	<ul style="list-style-type: none"> • إشركنا متخصصين داخليين في المحاسبة لتقييم ترتيبات المبيعات التعاقدية الرئيسية مع الأطراف ذات العلاقة ولتقييم مدى ملاءمة حكم الإدارة المتضمن في إثبات الإيرادات.
فحصنا، على أساس العينة، معاملات إيرادات محددة قبل وبعد تاريخ التقرير مع الوثائق الداعمة الأساسية لتقييم ما إذا كان إثبات الإيرادات قد تم في الفترة الصحيحة.	<ul style="list-style-type: none"> • فحصنا، على أساس العينة، معاملات إيرادات محددة قبل وبعد تاريخ التقرير مع الوثائق الداعمة الأساسية لتقييم ما إذا كان إثبات الإيرادات قد تم في الفترة الصحيحة.
راجعنا مدى كفاية وملاءمة الإفصاحات المتضمنة في إيضاحات القوائم المالية المرفقة.	<ul style="list-style-type: none"> • راجعنا مدى كفاية وملاءمة الإفصاحات المتضمنة في إيضاحات القوائم المالية المرفقة.



تقرير المراجع المستقل إلى السادة مساهمي شركة أرامكو السعودية لزيت الأساس - لوبريف المحترمين (تتمة)

مسؤوليات المراجع حول مراجعة القوائم المالية (تتمة)

- تقييم مدى ملاءمة السياسات المحاسبية المستخدمة ومدى معقولية التقديرات المحاسبية والإفصاحات ذات العلاقة التي قامت بها الإدارة.
- استنتاج مدى ملاءمة استخدام الإدارة لمبدأ الاستمرارية المحاسبي، وبناءً على أدلة المراجعة التي تم الحصول عليها، تحديد ما إذا كان هناك عدم تأكيد جوهري يتعلق بأحداث أو ظروف يمكن أن تشير إلى وجود شك كبير حول قدرة الشركة على الاستمرار في أعمالها. وإذا توصلنا إلى وجود عدم تأكيد جوهري، يجب علينا لفت الانتباه في تقريرنا إلى الإفصاحات ذات العلاقة في القوائم المالية، أو تعديل رأينا إذا كانت هذه الإفصاحات غير كافية. تستند استنتاجاتنا إلى أدلة المراجعة التي تم الحصول عليها حتى تاريخ تقريرنا. ومع ذلك، فإن الأحداث أو الظروف المستقبلية قد تؤدي إلى عدم استمرار الشركة في أعمالها.
- تقييم العرض العام وهيكل ومحتوى القوائم المالية، بما في ذلك الإفصاحات، وتحديد ما إذا كانت القوائم المالية تمثل المعاملات والأحداث ذات العلاقة بطريقة تحقق العرض العادل.

نقوم بإبلاغ المكلفين بالحوكمة - من بين أمور أخرى - بالنطاق والتوقيت المخطط لعملية المراجعة ونتائج المراجعة الجوهريّة، بما في ذلك أي أوجه قصور هامة في نظام الرقابة الداخلي التي نكتشفها خلال مراجعتنا.

كما نقدم للمكلفين بالحوكمة بياناً نوضح فيه أننا قد التزمنا بالمتطلبات الأخلاقية المناسبة المتعلقة بالاستقلال، ونقوم بإبلاغهم بجميع العلاقات والأمور الأخرى التي يُعتقد إلى حد معقول أنها قد تؤثر على استقلالنا، وإن لزم الأمر، التصرفات المتخذة للقضاء على التهديدات أو التدابير الوقائية المطبقة.

ومن بين الأمور التي قمنا بإبلاغ المكلفين بالحوكمة عنها، نقوم بتحديد تلك الأمور التي كانت لها أهمية كبيرة خلال عملية مراجعة القوائم المالية للفترة الحالية ولذلك هي الأمور الرئيسية للمراجعة. تم توضيح هذه الأمور في تقريرنا باستثناء ما تمنع النظم أو التشريعات الإفصاح العام عنه أو إذا قررنا -في حالات نادرة جداً- أن أمراً ما لا ينبغي الإفصاح عنه في تقريرنا لأنه من المتوقع إلى حد معقول بأن الإفصاح عن هذا الأمر سوف يؤدي إلى نتائج سلبية تفوق منافع المصلحة العامة من هذا الإفصاح.

برايس وترهاوس كوبرز

مفضل عباس علي
محاسب قانوني - ترخيص رقم ٤٤٧



١ شعبان ١٤٤٤ هـ
٢١ فبراير ٢٠٢٣ م

شركة أرامكو السعودية لزيت الأساس - لوبريف
(شركة مساهمة سعودية)
قائمة المركز المالي
(جميع المبالغ بالريالات السعودية ما لم يذكر غير ذلك)

إيضاح	٢٠٢٢	كما في ٣١ ديسمبر ٢٠٢١
الموجودات		
موجودات غير متداولة		
٥ ممتلكات ومصنع ومعدات	٤,٨١٩,٠٣١,٩٧٤	٥,١٢٢,٤٤٥,٧٤٢
٦ موجودات حق الاستخدام	٩٤,٣٧٤,١١١	١٠١,٦١١,٠٩٠
٧ موجودات غير ملموسة	١٨,١١٤,٤٥٠	١٧,٣٨٣,٦٥٢
٨ ذمم مدينة لبرنامج تملك وحدات سكنية للموظفين	١,٩٥٠,٠١٥	٢,٥٩٤,٩٧٣
٩ قروض للموظفين	١٦,٤٨٢,٦٤٦	١١,٩٠٠,٤١٥
مجموع الموجودات غير المتداولة	٤,٩٤٩,٩٥٣,١٩٦	٥,٢٥٥,٩٣٥,٨٧٢
موجودات متداولة		
١٠ مخزون	٥٨٣,٨٨٨,٣٧٧	٧١٠,٠٦١,٨٧٤
١١ ذمم مدينة تجارية	١,٠٢٣,١٤٢,٠١٦	٨٦٢,٦٧٧,٦٤٥
١٢ مبالغ مدفوعة مقدماً وموجودات أخرى	٢٧,٥٥٤,٦٥٦	٤٠,٤١٥,٢٣١
١٣ ودائع قصيرة الأجل	١٤٨,٢٠٠,١٩٢	١٤٥,٧٢٦,٠٣٠
١٤ نقد وما يمثله	١,٩١٢,٠٧٨,٤٨٩	١,٣٤٩,٤٨٦,٥٠٢
مجموع الموجودات المتداولة	٣,٦٩٤,٨٦٣,٧٣٠	٣,١٠٨,٣٦٧,٢٨٢
مجموع الموجودات	٨,٦٤٤,٨١٦,٩٢٦	٨,٣٦٤,٣٠٣,١٥٤
حقوق الملكية والمطلوبات		
حقوق الملكية		
١٥ رأس المال	١,٦٨٧,٥٠٠,٠٠٠	٤٤١,٠٠٠,٠٠٠
١٦ احتياطي نظامي	٤١٨,٣٠٨,٢١٧	٢٢٠,٥٠٠,٠٠٠
١٥ أسهم الخزينة	(٥٧,٤٢٠,٠٠٠)	-
أرباح مبقاة	٣,٠٣٤,٤٤٣,٣٦٩	٣,٥٨٣,٠٤٦,٢٤٨
مجموع حقوق الملكية	٥,٠٨٢,٨٣١,٥٨٦	٤,٢٤٤,٥٤٦,٢٤٨
المطلوبات		
مطلوبات غير متداولة		
١٨ قروض طويلة الأجل	١,٩٤٠,٦٢٥,٠٠٠	٢,١٠٣,٧٥٠,٠٠٠
٦ مطلوبات إيجارية	٩٧,٤٥١,٢٦٧	١٠٧,٥٣٤,٥١٨
١٩ التزامات منافع الموظفين	٢٦٣,١٢٦,٣٩٢	٣٢١,٦٦٩,٥٨١
٢٩ مطلوبات ضريبة مؤجلة	-	٥٤,٨٤٦,٥٧٠
٢٠ مطلوبات غير متداولة أخرى	٤٤,٤١٦,٨٨٥	٣٨,١٧٤,٠٠٣
مجموع المطلوبات غير المتداولة	٢,٣٤٥,٦١٩,٥٤٤	٢,٦٢٥,٩٧٤,٦٧٢
مطلوبات متداولة		
٢١ ذمم دائنة تجارية وذمم دائنة أخرى	٦٧٤,٤٨٨,٥٢٩	١,٠٨٦,٦٧١,٠١٥
٢٢ مصاريف مستحقة ومطلوبات أخرى	٢٣٧,٠٩٦,٩٠٢	١٠٥,٠٧٧,١٣٣
١٨ الجزء المتداول من القروض طويلة الأجل	١٦٤,٢٣٤,٥٩١	١٤٦,٢٥٠,٠٠٠
٦ مطلوبات إيجارية	١٠,٣٣٩,٩٣٨	٥,٢٦٨,٤٧٤
٢٩ زكاة وضريبة دخل مستحقة الدفع	١٣٠,٢٠٥,٨٣٦	١٥٠,٥١٥,٦١٢
مجموع المطلوبات المتداولة	١,٢١٦,٣٦٥,٧٩٦	١,٤٩٣,٧٨٢,٢٣٤
مجموع المطلوبات	٣,٥٦١,٩٨٥,٣٤٠	٤,١١٩,٧٥٦,٩٠٦
مجموع حقوق الملكية والمطلوبات	٨,٦٤٤,٨١٦,٩٢٦	٨,٣٦٤,٣٠٣,١٥٤

تعتبر الإيضاحات المرفقة جزءاً لا يتجزأ من هذه القوائم المالية.

محمد عبد الكريم النافع
المدير المالي

طارق عبد العزيز النعيم
رئيس الشركة والرئيس التنفيذي

إبراهيم قاسم البوعينين
رئيس مجلس الإدارة

شركة أرامكو السعودية لزيوت الأساس - لوبريف (شركة مساهمة سعودية) قائمة الدخل الشامل (جميع المبالغ بالريالات السعودية ما لم يذكر غير ذلك)		السنة المنتهية في ٣١ ديسمبر		إيضاح	
		٢٠٢٢	٢٠٢١ (معدلة)		
إيرادات	٣٣,٢٤	١٠٠,٦١٣,٨٩٢,١٨٩	٨,٨٤٦,٧٢٦,٨٣٧		
تكلفة الإيرادات	٣٣,٢٥	(٨,١١٠,١٣٦,٧٢٧)	(٦,٨٠٤,٩٥٠,٢٠٩)		
إجمالي الربح		٢,٥٠٣,٧٥٥,٤٦٢	٢,٠٤١,٧٧٦,٦٢٨		
مصاريف بيع وتوزيع	٢٦	(٩٦,٩٨٤,٣٥٩)	(١١٦,٥٨٢,٧٦٧)		
مصاريف عمومية وإدارية	٢٧	(٢١٦,٦٧٩,٨١٨)	(١٧٦,٩٣٣,٨٨٢)		
مصاريف أخرى - بالخصافي	٢٧	(٢٥,٣١٩,٨٩٨)	(٥,٩٥٧,٢٧٩)		
ربح القيمة العادلة من أدوات مالية مشتقة مقاسة بالقيمة العادلة من خلال الربح أو الخسارة	٢٢	٦,٣٣٥,٧٨٩	١٣,٣٤١,٠٧١		
ربح التشغيل		٢,١٧١,١٠٧,١٧٦	١,٧٥٥,٦٤٣,٧٧١		
إيرادات تمويل		٣٤,٩٠٤,٤١٥	٥,٦٤٦,٤٤٢		
تكلفة تمويل	٢٨	(٧٤,٤٠١,٩٤٧)	(٦٩,٨٦٠,٥١١)		
الربح قبل الزكاة وضريبة الدخل		٢,١٣١,٦٠٩,٦٤٤	١,٦٩١,٤٢٩,٧٠٢		
الزكاة وضريبة الدخل	٢٩	(١٥٣,٥٢٧,٤٧٨)	(١٨٨,٩١٤,٦٧١)		
الربح للسنة		١,٩٧٨,٠٨٢,١٦٦	١,٥٠٢,٥١٥,٠٣١		
الدخل الشامل الأخر					
بنود لن يعاد تصنيفها إلى الربح أو الخسارة:					
ربح (خسارة) إعادة قياس التزامات منافع الموظفين	١٩	٤٧,٩١٨,٢٤٨	(٣٧,٣٢٦,٠٧١)		
الضريبة المؤجلة المتعلقة بربح (خسارة) إعادة القياس	٢٩	(٥,٢٩٥,٠٧٦)	٥,٢٩٥,٠٧٦		
		٤٢,٦٢٣,١٧٢	(٣٢,٠٣٠,٩٩٥)		
مجموع الدخل الشامل للسنة		٢,٠٢٠,٧٠٥,٣٣٨	١,٤٧٠,٤٨٤,٠٣٦		
ربحية السهم الأساسية والمخفضة	١٧	١١,٧٢	٨,٩٠		

تعتبر الإيضاحات المرفقة جزءاً لا يتجزأ من هذه القوائم المالية.

إبراهيم قاسم البوعينين
رئيس مجلس الإدارة

طارق عبد العزيز النعيم
رئيس الشركة والرئيس التنفيذي

محمد عبد الكريم النافع
المدير المالي

مجموع حقوق الملكية	أرباح متوقعة	أسهم الخزينة	احتياطي نظامي	رأس المال
٢,٧١١,٥١٧,٢١٢	٢,٥٠٣,٧٥٥,٤٦٢	-	٢٠,٥٠٠,٠٠٠	٤٤١,٠٠٠,٠٠٠
١,٥٠٢,٥١٥,٠٣١	١,٥٠٢,٥١٥,٠٣١	-	-	-
(٣٢,٠٣٠,٩٩٥)	(٣٢,٠٣٠,٩٩٥)	-	-	-
١,٤٦٧,٤٨٤,٠٣٦	١,٤٦٧,٤٨٤,٠٣٦	-	-	-
(١,٠٢٣,٤٢٥,٤٢٧)	(١,٠٢٣,٤٢٥,٤٢٧)	-	-	-
٨٥,٩٢٥,٤٢٧	٨٥,٩٢٥,٤٢٧	-	-	-
(٩٣٧,٥٠٠,٠٠٠)	(٩٣٧,٥٠٠,٠٠٠)	-	-	-
٤,٣٤٤,٥٤٦,٢٤٨	٣,٥٨٣,٤٦١,٢٤٨	-	٢٢,٥٠٠,٠٠٠	٤٤١,٠٠٠,٠٠٠
١,٩٧٨,٠٨٢,١٦٦	١,٩٧٨,٠٨٢,١٦٦	-	-	-
٤٢,٦٢٣,١٧٢	٤٢,٦٢٣,١٧٢	-	-	-
٢,٠٢٠,٧٠٥,٣٣٨	٢,٠٢٠,٧٠٥,٣٣٨	-	-	-
(١,٢٤٦,٥٠٠,٠٠٠)	(١,٢٤٦,٥٠٠,٠٠٠)	-	-	-
(٥٧,٤٢٠,٠٠٠)	-	-	١٩٧,٨٠٨,٣١٧	-
(١,٢١٣,٧٠٩,١٤٦)	(١,٢١٣,٧٠٩,١٤٦)	-	-	-
١٣٨,٧٠٩,١٤٦	١٣٨,٧٠٩,١٤٦	-	-	-
(١,١٢٥,٠٠٠,٠٠٠)	(١,١٢٥,٠٠٠,٠٠٠)	-	-	-
٥,٠٢٠,٨٣١,٥٨٦	٣,٠٢٤,٤٤٣,٣٦٩	(٥٧,٤٢٠,٠٠٠)	٤١٨,٣٠٨,٢١٧	١,٦٨٧,٥٠٠,٠٠٠

تعتبر الإيضاحات المرفقة جزءاً لا يتجزأ من هذه القوائم المالية.

إبراهيم قاسم البوعينين
رئيس مجلس الإدارة

طارق عبد العزيز النعيم
رئيس الشركة والرئيس التنفيذي

محمد عبد الكريم النافع
المدير المالي

شركة أرامكو السعودية لزيوت الأساس - لوبريف
(شركة مساهمة سعودية)
قائمة التغيرات في حقوق الملكية
(جميع المبالغ بالريالات السعودية ما لم يذكر غير ذلك)

الرصيد كما في ١ يناير ٢٠٢١

الربح للسنة

الخسارة الشاملة الأخرى للسنة

مجموع الدخل الشامل للسنة

توزيعات أرباح مطلقة (إيضاح ١٥)

زكاة وضريبة دخل مستردة من مساهمين

توزيعات الأرباح - بالخصافي

الرصيد كما في ٣١ ديسمبر ٢٠٢١

الربح للسنة

الدخل الشامل الأخر للسنة

مجموع الدخل الشامل للسنة

تحويل رأس المال (إيضاح ١٥)

استحوذ على أسهم خزينة (إيضاح ١٥)

تحويل إلى الاحتياطي النظامي (إيضاح ١٦)

توزيعات أرباح مطلقة (إيضاح ١٥)

زكاة وضريبة دخل مستردة من مساهمين

توزيعات الأرباح - بالخصافي

الرصيد كما في ٣١ ديسمبر ٢٠٢٢

شركة أرامكو السعودية لزيوت الأساس - لوبريف
(شركة مساهمة سعودية)
قائمة التدفقات النقدية

(جميع المبالغ بالريالات السعودية ما لم يذكر غير ذلك)

إيضاح	٢٠٢٢	السنة المنتهية في ٣١ ديسمبر ٢٠٢١
التدفقات النقدية من الأنشطة التشغيلية		
الربح قبل الزكاة وحسوبة الدخل	٢,١٣١,٦٠٩,٦٤٤	١,٦٩١,٤٢٩,٧٠٢
تعديلات لـ:		
٧.٦.٥ استهلاك وإلغاء إيرادات تمويل	٣٤٠,٢٧٦,١٦٦	٣٤٠,١٦٥,٧٧٥
مصاريف موظفين غير نقدية	(٣٤,٩٠٤,٤١٥)	(٥,٦٤٦,٤٤٢)
تكلفة تمويل	٢٧٩,٣٧١	٤٤,٧٢٢
ممتلكات ومصنع ومعدات مشطوبة	٧٤,٤٠١,٩٤٧	٦٩,٨٦٠,٥١١
ربح القيمة العادلة من أدوات مالية مشتقة	٢٤,٤٦٤,٢٨٥	-
مخصص التزامات منافع الموظفين	(٦,٣٣٥,٧٨٩)	(١٣,٣٤١,٠٧١)
خسارة (ربح) من استيعادات ممتلكات ومعدات	٢٦,٩٩٥,٨٤٠	٢٤,٧٥٨,٧٧٠
خسارة الانخفاض في قيمة الذمم المدينة التجارية	١٣,٠٢٠	(٢,١٣٠,٥١٥)
مخصص مخزون بطلء الحركة	٥,٧٢٧,١٨٣	٤,٨٤٥,٩٠٠
١٠ تغيرات في رأس المال العامل:	١٣,٩٨٧,٩٧٢	١,٥٩٩,٣٧٣
مخزون	١١٢,١٨٥,٥٢٥	(١٦٧,٨٦٩,٧٩٥)
ذمم مدينة تجارية	(١٦٦,١٩١,٥٥٤)	(٤٣٨,٧٣٤,٤٨٠)
مبالغ مدفوعة مقدماً وموجودات أخرى	٦,٧٥٨,٨٠٦	٩٨,٧٦٥,٩٧٤
ذمم دائنة تجارية	(٤١٣,٠٦٠,٩٥٨)	١٩٨,٠٢٦,٦٦٥
مصاريف مستحقة ومطلوبات أخرى	١٣٨,٣٥٥,٥٥٨	٣٢,٨٧٩,٦٩٤
النقد الناتج من العمليات	٢,٢٥٤,٦٧٩,٧٨١	١,٨٤٤,٦٥٤,٧٨٣
إيرادات تمويل مقبوضة	٣٣,٧٨٤,٣٦٤	٤,٦٠٩,٠٦٣
التزامات مدافع موظفين مدفوعة	(٣٧,٦٢٠,٧٨١)	(٣٣,٥٢٧,٣٥٩)
٢٩ زكاة وضريبة دخل مدفوعة	(٢٣٣,٩٧٨,٩٠٠)	(١,١٠٢,٥٦٢)
صافي التدفقات النقدية الناتجة من الأنشطة التشغيلية	٢,٠١٦,٨٦٤,٤٦٤	١,٨١٤,٦٣٣,٩٢٥
التدفقات النقدية من الأنشطة الاستثمارية		
مدفوعات لممتلكات ومصنع ومعدات	(٤٤,٦٦٤,٣٤٤)	(٨٠,٨٠٦,٠٤٤)
متحصلات من بيع ممتلكات ومعدات	-	٢,٢٢٩,٩٧٧
مدفوعات لموجودات غير ملموسة	(٣,٢٧٢,٦٢٢)	-
استثمار في ودائع قصيرة الأجل	(١,٠٣٤,٢٩٦,٨٢٠)	(٤٦٦,٥٠٦,١٠٢)
سحوبات من ودائع قصيرة الأجل	١,٠٣١,٨٢٢,٦٥٨	٣٢٠,٧٨٠,٠٧٢
تحصيلات مقابل قروض الموظفين	٨,٧٦٠,٠٠٣	٦,٨٣٢,٩٠٢
صرف قروض الموظفين	(٧,١٧٩,٥٩١)	(٤,١٦١,٢٨١)
صافي التدفقات النقدية المستخدمة في الأنشطة الاستثمارية	(٤٨,٨٣٠,٧١٦)	(٢٢١,٦٣٠,٤٧٦)
التدفقات النقدية من الأنشطة التمويلية		
سداد القروض	(١٤٥,١٤٠,٤٠٩)	(٢,١٥٤,٠٦٧,٢٠٠)
متحصلات من القروض	-	٢,٢٥٠,٠٠٠,٠٠٠
شراء أسهم خزينة	(٥٧,٤٢٠,٠٠٠)	-
توزيعات أرباح مدفوعة	(١,١٢٥,٠٠٠,٠٠٠)	(٩٣٧,٥٠٠,٠٠٠)
العنصر الرئيسي لمدفوعات الإيجار	(١٠,٠٠١,٨٩٩)	(٤,٨٣٧,٤٩٤)
تكلفة تمويل مدفوعة	(٦٧,٨٧٩,٤٥٣)	(٦٩,٩٦٣,٣٥٧)
صافي التدفقات النقدية المستخدمة في الأنشطة التمويلية	(١,٤٠٥,٤٤١,٧٦١)	(٩١٦,٣٦٨,٠٥١)
صافي الزيادة في النقد وما يماثله	٥٦٢,٥٩١,٩٨٧	٦٧٦,٦٣٥,٣٩٨
نقد وما يماثله في بداية السنة	١,٣٤٩,٤٨٦,٥٠٢	٦٧٢,٨٥١,١٠٤
نقد وما يماثله في نهاية السنة	١,٩١٢,٠٧٨,٤٨٩	١,٣٤٩,٤٨٦,٥٠٢
معلومات تكميلية لمعلومات غير نقدية		
إثبات مخصص التزام التفكير	٧,٠١٣,٧٣٦	-

تعتبر الإيضاحات المرفقة جزءاً لا يتجزأ من هذه القوائم المالية.

إبراهيم قاسم البوعينين
رئيس مجلس الإدارة

طارق عبد العزيز النعيم
رئيس الشركة والرئيس التنفيذي

محمد عبد الكريم النافع
المدير المالي

شركة أرامكو السعودية لزيوت الأساس - لوبريف
(شركة مساهمة سعودية)

إيضاحات حول القوائم المالية للسنة المنتهية في ٣١ ديسمبر ٢٠٢٢

(جميع المبالغ بالريالات السعودية ما لم يذكر غير ذلك)

١ معلومات عامة

شركة أرامكو السعودية لزيوت الأساس - لوبريف ("الشركة") هي مساهمة سعودية مسجلة في المملكة العربية السعودية. بدأت الشركة أعمالها في مدينة جدة في ١٩٧٨ وفي مدينة ينبع في ١٩٩٨. يتمثل غرض الشركة في إنشاء وامتلاك وتشغيل مصافي تكرير زيوت التشحيم وشراء وبيع ونقل وتسويق واستيراد وتصدير زيوت التشحيم والمواد المضافة ومواد خلط زيوت التشحيم والمنتجات البترولية الأخرى ومشتقاتها.

بموجب سجل تجاري رقم ٤٠٣٠١٠٤٤٧ الصادر في جدة بتاريخ ٣ رمضان ١٣٩٦هـ (الموافق ٢٩ أغسطس ١٩٧٦). تحولت الشركة من شركة ذات مسؤولية محدودة إلى شركة مساهمة مقفلة بموجب القرار رقم ١١٧٣ بتاريخ ٢٠ محرم ١٤٤٤هـ (الموافق ١٨ أغسطس ٢٠٢٢) الصادر عن وزارة التجارة. في ٢٨ ديسمبر ٢٠٢٢، انتهت الشركة من الاكتتاب العام الأولي وأدرجت أسهمها العادية في السوق المالية السعودية ("تداول") ووفقاً لذلك، تم تصنيف الشركة كشركة مساهمة سعودية. تجري الشركة حالياً إجراءات تحديث وضعها في شهادة السجل التجاري من شركة مساهمة مقفلة إلى شركة مساهمة.

فيما يتعلق بالاكتتاب العام، باعت شركة جدوى للاستثمار الصناعي ("جدوى") إجمالي ٥٠,٦٢٥ مليون سهم عادي تمثل ٣٠٪ من رأس مال الشركة. بالإضافة إلى ذلك، وبالتزامن مع الاكتتاب العام الأولي، استحوذت الشركة على ٥٨٠,٠٠٠ من أسهمها العادية من شركة جدوى بمقابل نقدي يبلغ ٥٧,٤٢ مليون ريال سعودي، والتي تم تصنيفها كأسهم خزينة (إيضاح ١٥). سيتم استخدام هذه الأسهم من قبل الشركة لخطط الحوافز وبرامج شراء الأسهم للموظفين.

يقع المركز الرئيسي للشركة في العنوان التالي:

المنطقة الصناعية لأرامكو السعودية

ص. ب ٥٥١٨، جدة ٢١٤٣٢

المملكة العربية السعودية

تشتمل القوائم المالية المرفقة على المعلومات المالية للمركز الرئيسي للشركة في مدينة جدة وفروعها في مدينة بنبع الصناعية وأعمالها في هيئة المنطقة الحرة بالبحرية، في الإمارات العربية المتحدة. رقم السجل التجاري لفروع ينبع هو ٤٧٠٠٠٠٤٩٤١. أصدرت حكومة الشارقة بالإمارات العربية المتحدة شهادة ترخيص رقم ١١٨٥٧ لممارسة أعمال الشركة في الحمرية كشركة مؤسسة تعمل بالمنطقة الحرة ("المؤسسة") بتاريخ ٢٦ ربيع الأول ١٤٣٥هـ (الموافق ٢٧ يناير ٢٠١٤). تُعامل الشركة المؤسسة على أنها فرع وتُدرجها في هذه القوائم المالية على هذا الأساس، حيث تمتلك الشركة ١٠٠٪ من رأس المال المدفوع للمؤسسة.

شركة الزيت العربية السعودية ("أرامكو السعودية") هي مساهم الأغلبية، والشركة الأم المباشرة والنهائية للشركة. تخضع الشركة في النهاية لسيطرة حكومة المملكة العربية السعودية.

تم اعتماد والموافقة على إصدار هذه القوائم المالية من قبل مجلس إدارة الشركة في ١٦ فبراير ٢٠٢٣.

١٢ **البيئة والمجتمع والحركة**

تتعرض الشركة لمخاطر الخسارة جراء التغيرات المناخية والإصابات البشرية وغيرها من الظروف الطبيعية. لدى الشركة آليات شاملة مطبقة تهدف إلى مراقبة وتخفيف تلك المخاطر، بما في ذلك عمليات التفتيش الصحية المنتظمة وسياسات التطعيم وأحدث المصافي لوضع حاجز ضد هذه المخاطر كما في ٣١ ديسمبر ٢٠٢٢. علاوة على ذلك، تسمح الإجراءات التشغيلية الاحترازية الصارمة للشركة المتعلقة بالمصافي بدرجة عالية من التخفيف في مواجهة الظروف المناخية المعاكسة. تلتزم الشركة بضمان تشغيل مصافيها بطريقة تراعي الآثار الاقتصادية والراحة والبيئة والطاقة على مدى العمر.

أمرت الشركة مذكرة تفاهم مع مقالول لتقييم إنتاج الهيدروجين الأخضر الذي سيتم تصنيعه باستخدام التحليل الكهربائي. سيعمل هذا المشروع على تقليل انبعاثات الكربون وتوفير الهيدروجين الأخضر ليتم استهلاكه في لوبريكانت فاليو بارك "لوب هب".

بالإضافة إلى ذلك، تتحمل الشركة مسؤولية اجتماعية واضحة تتمثل في خفض الانبعاثات لتجنب أسوأ العواقب المترتبة عن التغير المناخي. أدركت الإدارة أن تكاليف الطاقة يمكن أن تزداد بمرور الوقت وأن التغير المناخي يمكن أن يجعل بعض المواد نادرة وأكثر تكلفة.

تعتقد الإدارة بأن موظفيها هم من يجعلون العلامات التجارية للشركة ناجحة وتود التأكد من أن موظفيها يتمتعون ببيئة آمنة وصحية للعمل فيها. وتتركز الانترзамات البيئية والاجتماعية على التزام الشركة "يفعل ما هو صحيح". خلال تنفيذ الإجراءات، تواصل الشركة التأكد من امتثالها الدائم للمعايير.

١٣ **النزاع بين روسيا وأوكرانيا**

بدأ النزاع الروسي الأوكراني في فبراير ٢٠٢٢ مما أدى إلى ارتفاع حاد في أسعار النفط الخام والغاز الطبيعي. ارتفعت أسعار السلع العالمية لبعض المواد الرئيسية بسبب النزاع الجاري بين روسيا وأوكرانيا. لم يتم إثبات تكاليف تشغيلية جوهرية، في هذه القوائم المالية، مرتبطة مباشرة بالنزاع الروسي الأوكراني. ليس لدى الشركة اتفاقية بيع أو شراء مع الأطراف العاملة في البلدان المدرجة على قوائم العقوبات. ستواصل الإدارة مراقبة الوضع والتطورات المتلاحقة. بناءً على التقييم الحالي، لم تستدع الحاجة إلى إجراء تعديلات جوهرية في القوائم المالية للسنة المنتهية في ٣١ ديسمبر ٢٠٢٢.

شركة أرامكو السعودية لزيت الأساس - لوبريف

(شركة مساهمة سعودية)

إيضاحات حول القوائم المالية للسنة المنتهية في ٣١ ديسمبر ٢٠٢٢

(جميع المبالغ بالريالات السعودية ما لم يذكر غير ذلك)

أسس الإعداد		
١-٢	بيان الالتزام	
أعدت هذه القوائم المالية وفقاً للمعايير الدولية للتقرير المالي المعتمدة في المملكة العربية السعودية والمعايير والإصدارات الأخرى الصادرة عن الهيئة السعودية للمراجعين والمحاسبين.		
لقد اختارت الشركة أن تعرض قائمة منفردة للدخل الشامل وأن تعرض مصاريفها حسب وظيفتها. تقوم الشركة بإدراج التدفقات النقدية من الأنشطة التشغيلية باستخدام الطريقة غير المباشرة.		
٢-٢	أسس القياس	
تم إعداد هذه القوائم المالية على أساس التكلفة التاريخية، باستثناء ما يلي:		
<ul style="list-style-type: none">التزامات منافع المحددة، وتثبت بالقيمة الحالية للالتزامات المستقبلية باستخدام طريقة وحدة الائتمان المتوقعة.المطلوبات الإجارية، وتثبت بالقيمة الحالية لمدفوعات الإيجار المستقبلية.أدوات مالية مشتقة مقاسة بالقيمة العادلة.		
هذه القوائم المالية معروضة بالريال السعودي، وهو العملة الوظيفية وعملة العرض للشركة. وتم تقريب هذه القوائم المالية إلى أقرب ريال سعودي، ما لم ينص على خلاف ذلك.		
٣-٢	المعايير الجديدة والتعديلات	
المعايير الجديدة والتعديلات السارية اعتباراً من ١ يناير ٢٠٢٢		
تم تطبيق بعض التعديلات على المعايير الراهنة لفترة التقرير الحالية. لم يكن للتعديلات أي أثر على القوائم المالية للشركة، وعليه، لم يكن على الشركة تغيير سياساتها المحاسبية أو إجراء تعديلات بأثر رجعي.		
المعايير والتفسيرات والتعديلات الصادرة والتي لم تصبح سارية بعد		
لقد تم إصدار بعض المعايير وتفسيرات المعايير المحاسبية الجديدة التي لا تعد إلزامية لفترة التقرير ٣١ ديسمبر ٢٠٢٢ ولم يتم تطبيقها سابقاً بشكل مبكر من قبل الشركة. تم الإفصاح أدناه عن المعايير والتفسيرات والتعديلات الصادرة ذات الصلة بالشركة والتي لم يتم تطبيقها بعد:		
العنوان	المتطلبات الرئيسية	تاريخ السريان
تصنيف المطلوبات باعتبارها متداولة أو غير متداولة - تعديلات على معيار المحاسبة الدولي رقم ١	توضح التعديلات ضيقة النطاق على معيار المحاسبة الدولي رقم ١ "عرض القوائم المالية" أن المطلوبات مصنفة على أنها متداولة أو غير متداولة، اعتماداً على الحقوق الموجودة في نهاية فترة التقرير. لا يتأثر التصنيف بتوقعات المنشأة أو الأحداث بعد تاريخ التقرير (على سبيل المثال، استلام تنازل أو خرق للعهد). توضح التعديلات أيضاً ما يعنيه معيار المحاسبة الدولي رقم ١ عندما يشير إلى "تسوية" التزام.	١ يناير ٢٠٢٣
الإفصاح عن السياسات المحاسبية - تعديلات على معيار المحاسبة الدولي رقم ١ وبيان الممارسة رقم ٢ في ضوء المعايير الدولية للتقرير المالي	قام مجلس معايير المحاسبة الدولية بتعديل معيار المحاسبة الدولي رقم ١ لمطابقة المنشآت بالإفصاح عن السياسات المحاسبية ذات الأهمية النسبية بدلاً من السياسات المحاسبية الهامة. تحدد التعديلات ماهية "معلومات ذات أهمية نسبية عن السياسة المحاسبية" وتشرح كيفية تحديد متى تكون معلومات السياسة المحاسبية ذات أهمية نسبية. وتوضح كذلك أن المعلومات التي ليست ذات أهمية نسبية عن السياسة المحاسبية لا تحتاج إلى الإفصاح عنها. إذا تم الإفصاح عنها، فلا يجب إخفاء المعلومات المحاسبية الجوهرية. لدعم هذا التعديل، قام مجلس معايير المحاسبة الدولية أيضاً بتعديل بيان ممارسة المعيار الدولي للتقرير المالي رقم ٢ بشأن إصدار أحكام النسبية لتوفير إرشادات حول كيفية تطبيق مفهوم الأهمية النسبية على الإفصاحات عن السياسات المحاسبية.	١ يناير ٢٠٢٤
تعريف التقديرات المحاسبية - تعديلات على معيار المحاسبة الدولي رقم ٨	يوضح التعديل على معيار المحاسبة الدولي رقم ٨ السياسات المحاسبية والتغيرات في التقديرات المحاسبية والأخطاء، كيف يجب على الشركات التمييز بين التغيرات في السياسات المحاسبية والتغيرات في التقديرات المحاسبية، وهذا التمييز مهم لأن التغيرات في التقديرات المحاسبية يتم تطبيقها بأثر مستقبلي على المعاملات المستقبلية والأحداث المستقبلية الأخرى، ولكن يتم تطبيق التغيرات في السياسات المحاسبية بشكل عام بأثر رجعي على المعاملات السابقة والأحداث الماضية الأخرى وكذلك الفترة الحالية.	١ يناير ٢٠٢٣
الضريبة المؤجلة المتعلقة بالموجودات والمطلوبات الناشئة من معاملة واحدة - تعديلات على معيار المحاسبة الدولي رقم ١٢	تتطلب التعديلات على معيار المحاسبة الدولي رقم ١٢ ضرائب الدخل من الشركات إثبات الضريبة المؤجلة على المعاملات التي، عند الإثبات المبدئي، تؤدي إلى مبالغ متساوية من الفروقات المؤجلة الخاضعة للخصم والخاضعة للضريبة. ستطبق عادةً على المعاملات مثل عقود إيجار المستأجرين والتزامات التفكيك وستتطلب إثبات موجودات ومطلوبات الضريبة المؤجلة الإضافية.	١ يناير ٢٠٢٣
تعديل على المعيار الدولي لإعداد التقارير المالية رقم ١٦ - عقود الإيجار عند البيع وإعادة التأجير	تتضمن هذه التعديلات متطلبات البيع وإعادة التأجير في المعيار الدولي للتقارير المالية رقم ١٦ لشرح كيفية احتساب المنشأة للبيع وإعادة التأجير بعد تاريخ المعاملة. معاملات البيع وإعادة التأجير حيث تكون بعض أو كل مدفوعات الإيجار عبارة عن مدفوعات إيجار متغيرة لا تعتمد على مؤشر أو معدل من المرجح أن تتأثر.	١ يناير ٢٠٢٤

لا يتوقع أن يكون لهذه المعايير أو التعديلات أو التفسيرات أثر جوهرى على المنشأة في فترات التقارير الحالية أو المستقبلية وعلى معاملاتها المستقبلية المتوقعة.

شركة أرامكو السعودية لزيت الأساس - لوبريف

(شركة مساهمة سعودية)

إيضاحات حول القوائم المالية للسنة المنتهية في ٣١ ديسمبر ٢٠٢٢

(جميع المبالغ بالريالات السعودية ما لم يذكر غير ذلك)

٣ تقديرات وأحكام محاسبية مؤثرة	
يتطلب إعداد هذه القوائم المالية أن تقوم الإدارة بوضع أحكام وتقديرات وافتراضات تؤثر على المبالغ المدرجة للإيرادات والتكاليف والموجودات والمطلوبات والإفصاح عن المطلوبات المحتملة بتاريخ التقرير. ومع ذلك، فإن عدم التأكد حول هذه الافتراضات والتقديرات من الممكن أن يؤدي إلى نتائج قد تتطلب تعديلاً جوهرياً على القيمة الدفترية للأصل أو الالتزام الذي سيتأثر في المستقبل.	
تستند هذه التقديرات والافتراضات إلى الخبرة وعوامل أخرى مختلفة يعتقد أنها معقولة في ظل هذه الظروف وتستخدم للحكم على القيم الدفترية للموجودات والمطلوبات التي يصعب الحصول عليها من مصادر أخرى بشكل مباشر. يتم فحص التقديرات والافتراضات الأساسية بشكل متواصل. يتم إثبات التعديلات على التقديرات المحاسبية في الفترة التي يتم فيها تعديل التقديرات أو في فترة التعديل والفترات المستقبلية إذا كانت التقديرات المتغيرة تؤثر على كل من الفترات الحالية والمستقبلية.	
تشتمل الافتراضات الرئيسية المتعلقة بالمستقبل والمصادر الرئيسية الأخرى للتقديرات غير المؤكدة بتاريخ قائمة المركز المالي، والتي لها مخاطر كبيرة تؤدي إلى إحداث تعديل جوهري على القيم الدفترية للموجودات والمطلوبات خلال السنة المالية، على ما يلي:	
١-٣ معدل استهلاك ممتلكات ومصنع ومعدات	
تحدد إدارة الشركة الأعمار الإنتاجية المقدرة للممتلكات والمصنع والمعدات ليتم احتساب الاستهلاك بناءً على الخبرة مع الموجودات المماثلة. يتم استهلاك المنافع الاقتصادية المستقبلية المتضمنة في الموجودات بشكل أساسي من خلال الاستخدام. ومع ذلك، فإن عوامل أخرى، مثل التقادم الفني أو التجاري والبلبى والتلف، غالباً ما تؤدي إلى تضائل المنافع الاقتصادية المتضمنة في الموجودات. تقوم الإدارة بتقييم الأعمار الإنتاجية المتبقية وفقاً للشروط التقنية الحالية للموجودات والفترة المقدرة التي من المتوقع أن تجني خلالها الموجودات منافع للشركة. تؤخذ العوامل الأساسية التالية في عين الاعتبار: (أ) الاستخدام المتوقع للموجودات؛ (ب) التلف المادي المتوقع، والذي يعتمد على العوامل التشغيلية والمصنع، و(ج) التقادم الفني أو التجاري الناشئ عن التغيرات في ظروف السوق.	
تخصص الإدارة الأعمار الإنتاجية المقدرة والقيم المتبقية وطريقة الاستهلاك بشكل دوري للتأكد من توافق الاستهلاك مع النمط المتوقع من المنافع الاقتصادية للموجودات. يتم استهلاك موجودات الشركة، المصنفة ضمن ممتلكات ومصنع ومعدات، على أساس القسط الثابت على مدى أعمارها الإنتاجية الاقتصادية التقديرية.	
كما في ٣١ ديسمبر ٢٠٢٢، إذا ما زاد العمر الإنتاجي المقدر للممتلكات والمصنع والمعدات أو انخفض بنسبة ١٠٪، مع بقاء جميع المتغيرات الأخرى ثابتة، لارتفع مجموع الدخل الشامل للسنة المنتهية بمبلغ ٢٨,٦٧ مليون ريال سعودي أو انخفض بمبلغ ٤٢,٧٩ مليون ريال سعودي (٣١ ديسمبر ٢٠٢١: لارتفع بمبلغ ٢٧,٦٣ مليون ريال سعودي أو انخفض بمبلغ ٣٥,٦١ مليون ريال سعودي)، على التوالي.	
٢-٣ مخصص مخزون متقادم	
تحدّد الشركة مخصص تقادم المخزون الخاص بها بناءً على الخبرة السابقة والوضع الحالي والتوقعات الحاليّة والمستقبلية فيما يتعلق باستخدامها. يمكن لتقديرات مخصص الشركة عن تقادم المخزون أن تتغير من فترة لآخر. وقد يعود ذلك إلى تقييم الاستخدام المستقبلي للمخزون.	
في ٣١ ديسمبر ٢٠٢٢، إذا ما زاد / انخفض مخصص المخزون المتقادم بنسبة ١٠٪، مع بقاء جميع المتغيرات الأخرى ثابتة، سينخفض / يرتفع مجموع الدخل الشامل للسنة المنتهية بذلك التاريخ بمبلغ ٢,٨٥ مليون ريال سعودي (٣١ ديسمبر ٢٠٢١: ينخفض / يرتفع بمبلغ ١,٤٥ مليون ريال سعودي).	
٣-٣ التزامات منافع الموظفين	
تتمثل تكلفة منافع ما بعد الخدمة المحددة في القيمة الحالية للالتزامات ذات العلاقة كما هو محدد باستخدام التقييمات الاكتوارية. يتضمن التقييم الاكتواري القيام بوضع افتراضات عدة تختلف عن التطورات المستقبلية الفعلية. وتشتمل على تحديد معدل الخصم والزيادات المستقبلية في الراتب وترك الوظيفة قبل الوصول إلى سن التقاعد المحدد ومعدل الوفيات وغيرها. ونظراً لتعقيد التقييم، تعتبر الافتراضات وطبيعتها طويلة الأجل التزاماً محدداً للمنافع حيث يتأثر بالتغيرات في هذه الافتراضات. يتم فحص جميع الافتراضات في كل تاريخ تقرير.	
إن المعيار الأكثر عرضة للتغيير هو معدل الخصم. وفيما يتعلق بتحديد معدل الخصم المناسب والعائد ومدة التزام السندات عالية الجودة، على النحو المحدد من قبل وكالة تصنيف معترف بها دولياً، يتم استقرارها حسب الحاجة على طول منحني العائد لتتوافق مع المدة المتوقعة للالتزام المنافع المحددة. يرجى الرجوع إلى الإيضاح رقم ١٨ لمزيد من التفاصيل.	

شركة أرامكو السعودية لزيت الأساس - لوبريف (شركة مساهمة سعودية) إيضاحات حول القوائم المالية للسنة المنتهية في ٣١ ديسمبر ٢٠٢٢ (جميع المبالغ بالريالات السعودية ما لم يذكر غير ذلك)	شركة أرامكو السعودية لزيت الأساس - لوبريف (شركة مساهمة سعودية) إيضاحات حول القوائم المالية للسنة المنتهية في ٣١ ديسمبر ٢٠٢٢ (جميع المبالغ بالريالات السعودية ما لم يذكر غير ذلك)
---	---

٣. تقديرات وأحكام محاسبية مؤثرة (تتمة)

٣-٤ قياس الخسارة الائتمانية المتوقعة على الموجودات المالية

إن قياس الخسارة الائتمانية المتوقعة عبارة عن تقدير هام يتضمن منهجية التحديد ونماذج ومدخلات البيانات. تستخدم الشركة معلومات مستقبلية مدعومة لقياس الخسارة الائتمانية المتوقعة. وقد تم الإفصاح عن تفاصيل منهجية قياس الخسارة الائتمانية المتوقعة في الإيضاح ٣٠-٢. إن المكونات التي لها أثر جوهري على مخصص الخسارة الائتمانية هي احتمالية التخلف عن السداد والخسارة بافتراض التخلف عن السداد، بالإضافة إلى نماذج لسيناريوهات الاقتصاد الكلي. تقوم الشركة بفحص النماذج ومدخلات النماذج والتحقق منها بشكل منتظم للحد من الفروق بين تقديرات الخسارة الائتمانية المتوقعة والخبرة الفعلية في مجال الخسارة الائتمانية.

في ٣١ ديسمبر ٢٠٢٢، إذا ما زاد / انخفض مخصص الخسارة الائتمانية المتوقعة بنسبة ١٠٪، مع بقاء جميع المتغيرات الأخرى ثابتة، سينخفض / يرتفع مجموع الدخل الشامل للسنة المنتهية بمبلغ ١,١١ مليون ريال سعودي (٣١ ديسمبر ٢٠٢١: ينخفض / يرتفع بمبلغ ٠,٥٤ مليون ريال سعودي).

٣-٥ الحكم المحاسبي الرئيسي - إثبات الإيرادات

لدى الشركة اتفاقيات مع أرامكو السعودية لشراء اللقيم لمصافي الشركة في جدة وينبع ولتوريد بعض المنتجات الثانوية إلى أرامكو السعودية بعد معالجة اللقيم واستخراج زيوت الأساس للبيع لعملائها الآخرين (أنظر إيضاح رقم ٢٣). تحتسب الشركة هذه المعاملات بشكل منفصل على أنها مشتريات من اللقيم ومبيعات المنتجات الثانوية لشركة أرامكو السعودية، بدلاً من تقديم خدمات المعالجة. هذا على أساس قدرة الشركة على التحكم والحصول على منافع اقتصادية كبيرة واتخاذ القرارات المتعلقة باللقيم المستخدم ومزيج المنتجات المنتجة التي تختلف اختلافاً جوهرياً عن اللقيم الذي تم شراؤه.

٤. السياسات المحاسبية الهامة

أهم السياسات المحاسبية المطبقة من قبل الشركة في إعداد القوائم المالية تم إدراجها أدناه. تم تطبيق هذه السياسات بشكل منتظم على جميع الفترات المعروضة، ما لم يذكر غير ذلك.

٤-١ العملات الأجنبية

(١) العملة الوظيفية و عملة العرض

تقاس البنود المتضمنة في القوائم المالية للشركة باستخدام عملة البيئة الاقتصادية الرئيسية التي تعمل فيها الشركة ("العملة الوظيفية"). تعرض هذه القوائم المالية بالريال السعودي، وهو العملة الوظيفية للشركة.

(٢) معاملات وأرصدة

يتم تسجيل المعاملات المقومة بالعملات الأجنبية مبدئياً من قبل الشركة بالعملة الوظيفية وفقاً لسعر الصرف الفوري السائد في التاريخ الذي تتأهل فيه المعاملة لإثباتها لأول مرة. ويتم تحويل الموجودات والمطلوبات النقدية المقومة بالعملات الأجنبية إلى العملة الوظيفية وفقاً لسعر الصرف الفوري السائد في تاريخ التقرير.

يتم إثبات الفروقات الناتجة عن تسوية أو تحويل البنود النقدية في قائمة الدخل الشامل. يتم تحويل البنود غير النقدية التي يتم قياسها وفقاً للتكلفة التاريخية بالعملة الأجنبية باستخدام أسعار الصرف في تواريخ المعاملات الأولية. يتم تحويل البنود غير النقدية التي يتم قياسها بالقيمة العادلة لعملة أجنبية باستخدام أسعار الصرف بتاريخ تحديد القيمة العادلة.

تشتمل القوائم المالية على القوائم المالية لفرع الشركة في هيئة المنطقة الحرة بالحمرية، الإمارات العربية المتحدة. إن الفترة المشمولة بالتقرير لفرع الشركة هي نفسها فترة الشركة أي ٣١ ديسمبر. تمت معاملات فروع الشركة بشكل أساسي بالدرهم الإماراتي والدولار الأمريكي.

٤-٢ تصنيف المتداول مقابل غير المتداول

تعرض الشركة الموجودات والمطلوبات في قائمة المركز المالي على أساس التصنيف المتداول/ غير المتداول. تعتبر الموجودات متداولة في إحدى الحالات التالية:

- عندما يتوقع تحقيقها أو يقصد بيعها أو استهلاكها في دورة التشغيل الاعتيادية.
- عندما يحتفظ بها بشكل رئيسي لأغراض المتاجرة.
- عندما يتوقع تحقيقها خلال اثني عشر شهراً بعد فترة التقرير.
- عندما تكون مصنفة ضمن النقد وما يماثلها ما لم يكن ممنوعاً استبدالها أو استخدامها لتسوية التزام لمدة لا تقل عن اثني عشر شهراً بعد فترة التقرير.

شركة أرامكو السعودية لزيت الأساس - لوبريف

(شركة مساهمة سعودية)

إيضاحات حول القوائم المالية للسنة المنتهية في ٣١ ديسمبر ٢٠٢٢

(جميع المبالغ بالريالات السعودية ما لم يذكر غير ذلك)

٤. السياسات المحاسبية الهامة (تتمة)

٤-٢ تصنيف المتداول مقابل غير المتداول (تتمة)

تصنف الشركة جميع الموجودات الأخرى باعتبارها غير متداولة. تعتبر المطلوبات متداولة في إحدى الحالات التالية:

- عندما يُتوقع تسويتها في دورة التشغيل العادية.
- عندما يحتفظ بها بشكل رئيسي لأغراض المتاجرة.
- عندما يُستحق تسويتها خلال اثني عشر شهراً بعد فترة التقرير.
- في حال عدم وجود حق غير مشروط لتأجيل تسوية الالتزام لمدة لا تقل عن اثني عشر شهراً بعد فترة التقرير.

تصنف الشركة جميع المطلوبات الأخرى على أنها مطلوبات غير متداولة.

٤-٣ ممتلكات ومصنع ومعدات

الإثبات المبدئي

يتم إثبات الممتلكات والمصنع والمعدات كموجودات فقط عندما يكون من المحتمل أن تتدفق المنافع الاقتصادية المستقبلية المرتبطة بالممتلكات والمصنع والمعدات إلى الشركة، وإذا أمكن تحديد تكلفة الأصل بشكل يعتمد عليه. يتم إثبات الممتلكات والمصنع والمعدات وقياسها مبدئياً بالتكلفة. تشمل التكلفة على القيمة العادلة للمقابل المدفوع لاقتناء الأصل (بالصافي من الخصومات وخصومات الكمية) وأي تكاليف عائدة له مباشرة، مثل تكاليف تجهيز الموقع وتكاليف التوصيل والت تركيب والآتاعب المهنية ذات العلاقة والتكلفة المتوقعة لفك الأصل وترحيله وإعادته إلى الموقع (إلى الحد الذي يتم عنده إثبات هذه التكاليف كمخصص).

في حال كانت أجزاء الممتلكات والمصنع والمعدات ذات تكلفة جوهريّة مقارنة بمجموع تكاليف البند وكانت هذه الأجزاء ذات عمر إنتاجي مختلف عن الأجزاء الأخرى، تقوم الشركة بإثبات هذه الأجزاء كموجودات فردية ويتم استهلاكها وفقاً لذلك.

إن قطع الغيار الرئيسية مؤهلة لإثباتها ضمن الممتلكات والمصنع والمعدات عندما تتوقع الشركة أن يتم استخدامها خلال أكثر من سنة. يتم التحويل إلى فئة الموجودات التشغيلية ذات الصلة عندما تكون هذه البنود متاحة للاستخدام.

تؤجل تكاليف الصيانة الدورية المخطط لها وتستهلك على مدار الفترة حتى تاريخ الصيانة الدورية المخطط لها لاحقاً. وفي حال حدوث صيانة دورية غير متوقعة قبل الموعد المخطط لها، يتم تحميل التكاليف الموجلة سابقاً وغير المستهكة على المصاريف على الفور ومن ثم تستهلك تكاليف الصيانة الدورية الجديدة على مدار الفترة التي من المحتمل الاستفادة فيها من هذه التكاليف.

القياس اللاحق

تقوم الشركة بتطبيق نموذج التكلفة لقياس كامل فئة الممتلكات والمصنع والمعدات. بعد إثبات الأصل، يتم الاحتفاظ ببند الممتلكات والمصنع والمعدات بالتكلفة ناقصاً الاستهلاك المتراكم وخسائر الانخفاض في القيمة، إن وجدت.

النفقات اللاحقة

تدرج التكاليف اللاحقة ضمن القيمة الدفترية للموجودات أو يتم إثباتها كموجودات منفصلة، إن لزم الأمر، وذلك فقط عندما يكون من المحتمل أن تتدفق إلى الشركة منافع اقتصادية مستقبلية مرتبطة بالبند ومن الممكن قياس تكلفة البند بشكلٍ يعتمد عليه.

الاستهلاك

تحدد الإدارة الأعمار الإنتاجية على أساس الاستخدام المتوقع للموجودات والبلي والتلف المادي المتوقع والتقاعد الفني والتجاري والقيود النظامية والقيود المماثلة على استخدام الموجودات والعوامل الأخرى المشابهة. يتم فحص القيم المنقبة والأعمال الإنتاجية للموجودات، وتعديلها عند الضرورة، في نهاية كل فترة تقرير. كما يتم تخفيض القيمة الدفترية للموجودات مباشرة إلى القيمة القابلة للاسترداد إذا كانت القيمة الدفترية للأصل أكبر من القيمة القابلة للاسترداد المقدرة.

يتم احتساب الاستهلاك على أساس القسط الثابت على مدى الأعمار الإنتاجية التالية ويتم إثباتها في قائمة الدخل الشامل على النحو التالي:

الفئة	العمر الإنتاجي – بالسنوات
مرافق تصنيع	١٠ – ٥٠
مبان وتحسينات على عقار مستأجر	٢٠ – ٣٠
أثاث وتجهيزات	٤ – ١٠
آلات ومعدات أخرى	٢ – ١٥
سيارات	٤

شركة أرامكو السعودية لزيت الأساس - لوبريف

(شركة مساهمة سعودية)

إيضاحات حول القوائم المالية للسنة المنتهية في ٣١ ديسمبر ٢٠٢٢

(جميع المبالغ بالريالات السعودية ما لم يذكر غير ذلك)

٤ السياسات المحاسبية الهامة (تتمة)

٣-٤ ممتلكات ومصنع ومعدات (تتمة)

لدى الشركة سياسة لاستهلاك تكاليف الصيانة الدورية للمصفاة على مدى خمس سنوات.

إلغاء الإثبات

يتم إلغاء إثبات الممتلكات والمصنع والمعدات عندما يتم استبعادها أو عندما لا يتوقع أن ينتج عن استخدامها أو استبعادها أي منافع اقتصادية مستقبلية.

يتم تحديد الأرباح والخسائر الناتجة عن الاستبعاد بمقارنة المتحصلات مع القيمة الدفترية. وتدرج في قائمة الدخل الشامل عند إلغاء إثبات البند.

أعمال رأسمالية قيد التنفيذ

تتم رسملة الموجودات قيد الإنشاء أو التطوير ضمن حساب الأعمال الرأسمالية قيد التنفيذ ضمن ممتلكات ومصنع ومعدات. يتم تحويل الموجودات قيد الإنشاء أو التطوير إلى الفئة المناسبة ضمن الممتلكات والمصنع والمعدات وذلك عند إيصال الموجودات إلى موقعها و/ أو حالتها اللازمة للاستخدام على الوجه المقصود منها من قبل الإدارة.

تتمثل تكلفة بند الأعمال الرأسمالية قيد التنفيذ من سعر شرائها وتكلفة الإنشاء / التطوير وأية تكاليف أخرى مرتبطة مباشرة بتكاليف الإنشاء أو الاستحواذ على بند ما على النحو المقصود منه من قبل الإدارة.

يتم قياس الأعمال الرأسمالية قيد التنفيذ بالتكلفة ناقصاً أي انخفاض في القيمة مثبت. لا تتعرض الأعمال الرأسمالية قيد التنفيذ للاستهلاك. يبدأ الاستهلاك فقط عندما يمكن استخدام الموجودات على النحو المقصود منها من قبل الإدارة، ويتم عندها تحويلها إلى فئة الموجودات المناسبة.

تكاليف الاقتراض

إن تكاليف الاقتراض المتعلقة مباشرة بحيازة و / أو بناء موجودات الممتلكات والمصنع والمعدات التي تستغرق بالضرورة فترة زمنية طويلة للتخصير لاستخدامها المقصود وحصة متناسبة من القروض العامة، يتم رسملتها لتكلفة تلك الممتلكات والمصنع والمعدات. يتم إدراج جميع تكاليف الاقتراض الأخرى عند تكديها ويتم إثباتها في تكاليف التمويل.

٤-٤ عقود الإيجار

يتم إثبات عقود الإيجار كموجودات حق استخدام ومطلوبات مقابلة في تاريخ إتاحة الأصل المؤجر للاستخدام من قبل الشركة.

يتم مبدئياً قياس الموجودات والمطلوبات الناشئة عن عقد الإيجار على أساس القيمة الحالية. تتضمن المطلوبات الإيجارية صافي القيمة الحالية لمدفوعات الإيجار التالية:

- المدفوعات الثابتة (بما في ذلك المدفوعات الثابتة جوهرياً) ناقصاً أي حوافز إيجار مستحقة القبض.
- المبالغ المتوقع أن تكون مستحقة الدفع من المستأجر بموجب ضمانات القيمة المتبقية.
- سعر ممارسة خيار الشراء إذا كان المستأجر متأكداً بشكل معقول من ممارسة هذا الخيار.
- مدفوعات الغرامات الخاصة بإنهاء عقد الإيجار، إذا كانت مدة الإيجار تعكس ممارسة المستأجر لذلك الخيار.

يتم خصم مدفوعات الإيجار باستخدام معدل الفائدة الضمني في عقد الإيجار. إذا كان هذا المعدل لا يمكن تحديده بسهولة، عندها يتم استخدام معدل الاقتراض الإضافي للمستأجر، حيث يمثل المعدل الذي يجب على المستأجر سداه لاقتراض المبالغ الضرورية للحصول على موجودات ذات قيمة مماثلة في بيئة اقتصادية مماثلة بأحكام وشروط مماثلة.

يتم قياس موجودات حق الاستخدام بالتكلفة التي تتضمن التالي:

- مبلغ القياس المبدئي لالتزام الإيجار.
- أي مدفوعات إيجار تم سدادها في أو قبل تاريخ بدء العقد ناقصاً أي حوافز إيجار مقبوضة.
- أي تكاليف مباشرة مبدئية وتكاليف التجديد.

يتم إثبات المدفوعات المرتبطة بعقود إيجار المعدات والسيارات قصيرة الأجل وجميع عقود إيجار الموجودات منخفضة القيمة على أساس القسط الثابت كمصروف في الربح أو الخسارة. عقود الإيجار قصيرة الأجل هي عقود إيجار ذات فترة إيجار مدتها ١٢ شهراً أو أقل.

عند تحديد مدة الإيجار، تأخذ الإدارة في الاعتبار جميع الحقائق والظروف التي تخلق حافزاً اقتصادياً لممارسة خيار التمديد، أو عدم ممارسة خيار الإنهاء. يتم إدراج خيارات التمديد (أو الفترات بعد خيارات الإنهاء) فقط في مدة الإيجار إذا كان تمديد الإيجار (أو عدم إنهائه) مؤكداً بشكل معقول.

استهلاك موجودات حق الاستخدام

يتم استهلاك موجودات حق الاستخدام على مدى العمر الإنتاجي للأصل أو مدة الإيجار على أساس القسط الثابت، أيهما أقصر.

شركة أرامكو السعودية لزيت الأساس - لوبريف

(شركة مساهمة سعودية)

إيضاحات حول القوائم المالية للسنة المنتهية في ٣١ ديسمبر ٢٠٢٢

(جميع المبالغ بالريالات السعودية ما لم يذكر غير ذلك)

٤ السياسات المحاسبية الهامة (تتمة)

٤-٤ عقود الإيجار (تتمة)

القياس الاحق

موجودات حق الاستخدام

تقوم الشركة بتطبيق نموذج التكلفة لقياس موجودات حق الاستخدام. بعد إثباتها كموجودات، يتم إدراج موجودات حق الاستخدام عند إثباتها المبدئي بمبالغ ناقصاً أي استهلاك متراكم وخسائر الانخفاض في القيمة، إن وجدت.

مطلوبات إيجارية

يتم قياس التزام الإيجار على النحو التالي:

- أ) زيادة القيمة الدفترية لتعكس الفائدة على التزام الايجار.
- ب) خفض القيمة الدفترية لتعكس مدفوعات الإيجار المقدمة.
- ج) إعادة قياس القيمة الدفترية لتعكس أي إعادة تقييم أو تعديلات الإيجار، أو لتعكس مدفوعات الإيجار المعدلة الثابتة في جوهرها.

عندما تتعرض الشركة لزيادات مستقبلية محتملة في مدفوعات الإيجار المتغيرة بناءً على مؤشر أو معدل، لا يتم إدراجها في المطلوبات الإيجارية حتى تصبح سارية المفعول. عند سريان مفعول التعديلات على مدفوعات الإيجار بناءً على مؤشر أو معدل، يتم إعادة تقييم المطلوبات الإيجارية وتعديلها مقابل موجودات حق الاستخدام.

يتم توزيع مدفوعات الإيجار بين مبلغ أصل الدين وتكلفة التمويل. يتم تحميل تكلفة التمويل على الربح أو الخسارة على مدى فترة الإيجار بحيث يتم تحقيق معدل فائدة دوري ثابت على الرصيد المتبقي من الالتزام لكل فترة.

٥-٤ موجودات غير ملموسة

الموجودات غير الملموسة التي يتم الاستحواذ عليها بشكل منفصل يتم قياسها بالتكلفة عند الإثبات المبدئي. وبعد الإثبات المبدئي، يتم تسجيل الموجودات غير الملموسة بالتكلفة ناقصاً أي إطفاء متراكم وأي خسائر متراكمة للانخفاض في القيمة، إن وجدت.

يتم تصنيف الأعمار الإنتاجية للموجودات غير الملموسة على أنها إما محددة أو غير محددة. تطفأ الموجودات غير الملموسة ذات العمر الإنتاجي المحدد على مدى العمر الإنتاجي الاقتصادي ويتم تقييمها لمعرفة الانخفاض في قيمتها عندما يتوفر أي دليل يشير إلى احتمال تعرض الأصل غير الملموس لانخفاض في قيمته. يتم فحص فترة وطريقة الإطفاء لأي أصل غير ملموس له عمر إنتاجي محدد مرة واحدة على الأقل في نهاية كل سنة مالية.

إن التغيرات في العمر الإنتاجي المتوقع أو النمط المتوقع لاستهلاك الفوائد الاقتصادية المستقبلية المصاحبة للأصل يتم احتسابها عن طريق تعديل فترة أو طريقة الإطفاء، حيثما يكون ملائماً، وتعامل باعتبارها تغيرات في التقديرات المحاسبية. يتم إثبات مصروف الإطفاء للموجودات غير الملموسة ذات الأعمار المحددة في قائمة الدخل الشامل ضمن فئة المصاريف بما يتوافق مع وظيفة الأصل غير الملموس.

يتم تسجيل الموجودات غير الملموسة، التي تتكون من برامج أجهزة حاسب آلي وترخيص، بالتكلفة، بعد خصم الإطفاء المتراكم وخسائر الانخفاض في القيمة، إن وجدت. يتم إطفاء الموجودات غير الملموسة على أساس القسط الثابت على مدى ٣ إلى ١٥ سنوات.

٦-٤ الانخفاض في قيمة الموجودات غير المالية

لا تخضع الموجودات ذات العمر الإنتاجي غير المحدد للاستهلاك/ للإطفاء وعوضا عن ذلك يتم اختبارها سنوياً من حيث انخفاض القيمة. يتم اختبار الموجودات الخاضعة للاستهلاك/ الإطفاء لتحري الانخفاض في قيمتها عندما تشير الأحداث أو التغير في الظروف إلى أن القيمة الدفترية قد تكون غير قابلة للاسترداد. يتم إثبات خسارة الانخفاض في القيمة بالمبلغ الذي تتجاوز به القيمة الدفترية للأصل قيمته القابلة للاسترداد. القيمة القابلة للاسترداد هي القيمة العادلة للأصل ناقصاً تكلفة الاستبعاد وقيمة الاستخدام، أيهما أعلى. ولغرض تقدير قيمة الانخفاض في القيمة، يتم تجميع الموجودات عند أدنى مستوى لها حيث تتواجد تدفقات نقدية واردة قابلة للتحديد بشكل منفصل والتي تكون مستقلة إلى حد كبير عن التدفقات النقدية الواردة من موجودات أخرى أو مجموعة موجودات (وحدات توليد النقد).

يتم فحص الموجودات غير المالية والتي سبق أن حدث انخفاض في قيمتها بشكل كلي أو جزئي بغرض احتمال عكس ذلك الانخفاض في القيمة جزئياً أو كلياً، وذلك في تاريخ نهاية كل فترة تقرير. يقيّد مبلغ أي عكس بالقيمة الدفترية للموجودات المعنية في حال لم يحدث الانخفاض الأصلي في القيمة (أي بعد أخذ الاستهلاك الاعتيادي في الاعتبار في حال لم يحدث أي انخفاض في القيمة).

يتم توزيع خسائر الانخفاض في القيمة لخفض القيمة الدفترية لموجودات وحدات توليد النقد (مجموعة الوحدات) على أساس تناسبي على أساس القيمة الدفترية لكل من أصل في الوحدة (مجموعة الوحدات). يعامل هذا الانخفاض في القيم الدفترية كمخسائر انخفاض في القيمة لكل من الموجودات على حده ويتم إثباته.

٧-٤ ن McM مدينة تجارية

تُعد الذمم المدينة التجارية مبالغ مستحقة من العملاء للمنتجات التي تم بيعها والخدمات المقدمة في سياق الأعمال الاعتيادية. يتم إثبات الذمم المدينة التجارية مبدئياً بمبلغ المقابل غير المشروط ما لم تحتو على مكونات مالية جوهرية عند إثباتها بالقيمة العادلة. تحتفظ الشركة بالذمم المدينة التجارية بهدف تحصيل التدفقات النقدية التعاقبية وبالتالي تقيسها لاحقاً بالتكلفة المطفأة. راجع الإيضاح ٢٩ لبيان سياسات الانخفاض في القيمة لدى الشركة.

شركة أرامكو السعودية لزيوت الأساس - لوبريف

(شركة مساهمة سعودية)

إيضاحات حول القوائم المالية للسنة المنتهية في ٣١ ديسمبر ٢٠٢٢

(جميع المبالغ بالريالات السعودية ما لم يذكر غير ذلك)

٤ السياسات المحاسبية الهامة (تتمة)

٨-٤ مخزون

يظهر المخزون بالتكلفة أو صافي القيمة القابلة للتحقق، أيهما أقل. تشمل التكلفة على المواد المباشرة والعمالة المباشرة ونسبة ملائمة من النفقات غير المباشرة الثابتة والمتغيرة، وتدرج هذه الأخيرة على أساس الطاقة الاستيعابية التشغيلية الاعتيادية. يتم إسناد التكاليف إلى البنود الفردية للمخزون على أساس المتوسط المرجح للتكلفة. يتم تحديد تكاليف بنود المخزون المشتركة بعد حسم الخصومات وخصومات الكمية. يمثل صافي القيمة القابلة للتحقق سعر البيع المقدّر في سياق الأعمال الاعتيادية، ناقصاً التكاليف المقدرة لاستكمال العملية والتكاليف المقدرة اللازمة لتنفيذ عملية البيع.

يُدرج مبلغ أي انخفاض في قيمة المخزون لصافي القيمة البيعية القابلة للتحقق وجميع خسائر المخزون باعتبارها مصاريف في الفترة التي وقع فيها انخفاض القيمة أو الخسارة. يتم إثبات مبلغ عكس الانخفاض في المخزون الناتج عن زيادة في صافي القيمة القابلة للتحقق كإنخفاض في قيمة المخزون ويتم إثباته كمصروف في الفترة التي يحدث فيها العكس.

٩-٤ الأدوات المالية

تصنيف الموجودات المالية

تصنف الشركة موجوداتها المالية ضمن الفئات التالية:

- القيمة العادلة من خلال الربح أو الخسارة.
- التكلفة المطفأة.

تستند هذه التصنيفات إلى نموذج أعمال الشركة في إدارة الموجودات المالية وخصائص التدفقات النقدية التعاقدية.

تقوم الشركة بقياس الموجودات المالية بالتكلفة المطفأة عندما يكون الأصل المالي ضمن نموذج أعمال للاحتفاظ بالموجودات بغرض تحصيل التدفقات النقدية التعاقدية، وينشأ عن الشروط التعاقدية للأصل المالي، في تواريخ محددة، تدفقات نقدية تقتصر على مدفوعات لأصل الدين والفائدة فقط على المبلغ الأصلي القائم.

بالنسبة للموجودات المقاسة بالقيمة العادلة، سيتم تسجيل الأرباح والخسائر ضمن قائمة الدخل الشامل.

القياس المبدئي

عند الإثبات المبدئي، يتم قياس الموجودات المالية أو المطلوبات المالية بقيمتها العادلة. تُحتسب تكاليف المعاملة للموجودات المالية المسجلة بالقيمة العادلة من خلال الربح أو الخسارة كمصاريف في قائمة الدخل الشامل. وفي حالة الموجودات المالية أو المطلوبات المالية التي لم يتم قياسها بالقيمة العادلة من خلال الربح أو الخسارة، فتمثل قيمتها العادلة زائداً أو ناقصاً تكاليف المعاملة العائدة مباشرة إلى الاستحواذ على أو إصدار الأصل المالي أو الالتزام المالي قيمة الإثبات المبدئي.

تصنيف المطلوبات المالية

تحدد الشركة التزاماً مالياً بالقيمة العادلة من خلال الربح أو الخسارة في حال أدى ذلك إلى استبعاد أو خفض القياس أو الإثبات بشكل كبير أو عدم التطابق في الإثبات، أو في حال إدارة مجموعة من المطلوبات المالية ويتم تقييم أدانها على أساس القيمة العادلة.

يتم قياس كافة المطلوبات المالية الأخرى لاحقاً بالتكلفة المطفأة باستخدام طريقة معدل الفائدة الفعلي.

مقاصة الموجودات والمطلوبات المالية

يتم إجراء مقاصة للموجودات والمطلوبات المالية وبيان صافي القيمة في قائمة المركز المالي حيث يكون للشركة حالياً حق نافذ نظاماً بمقاصة المبالغ المثبتة وعند وجود نية للتسوية على أساس الصافي أو بيع الأصل وتسوية الالتزام في نفس الوقت.

إعادة التصنيف

يتم إعادة تصنيف الموجودات المالية عندما تقوم الشركة بتغيير نموذج الأعمال الخاص بها لإدارة الموجودات المالية. على سبيل المثال، عندما تتغير نية الإدارة في الاحتفاظ بالأصل لفترة قصيرة الأجل أو طويلة الأجل. لا يُعاد تصنيف المطلوبات المالية.

القياس اللاحق

وفيما يلي القياس اللاحق للموجودات المالية:

أدوات الدين

التكلفة المطفأة: يتم قياس الموجودات المحتفظ بها لتحصيل التدفقات النقدية التعاقدية حيث تمثل هذه التدفقات النقدية فقط مدفوعات لأصل الدين والفائدة بالتكلفة المطفأة. تدرج إيرادات القوائد من هذه الموجودات المالية في إيرادات التمويل باستخدام طريقة معدل الفائدة الفعلي. يتم إثبات أي أرباح أو خسائر ناتجة عن إلغاء الإثبات مباشرة في قائمة الدخل الشامل وتُعرض في الإيرادات / (المصاريف) الأخرى. يتم عرض خسائر انخفاض القيمة كبند منفصل في قائمة الدخل الشامل.

القيمة العادلة من خلال الربح أو الخسارة: يتم قياس الموجودات التي لا تقي بمعايير التكلفة المطفأة أو القيمة العادلة من خلال الدخل الشامل الآخر في القيمة العادلة من خلال الربح أو الخسارة. يتم إثبات الربح أو الخسارة من استثمار الديون الذي يتم قياسه لاحقاً بالقيمة العادلة من خلال الربح أو الخسارة في قائمة الدخل الشامل ويتم عرضه كربح / (خسارة) القيمة العادلة على الأدوات المالية المقاسة بالقيمة العادلة من خلال الربح أو الخسارة في قائمة الدخل الشامل في الفترة التي ينشأ فيها.

شركة أرامكو السعودية لزيوت الأساس - لوبريف

(شركة مساهمة سعودية)

إيضاحات حول القوائم المالية للسنة المنتهية في ٣١ ديسمبر ٢٠٢٢

(جميع المبالغ بالريالات السعودية ما لم يذكر غير ذلك)

٤ السياسات المحاسبية الهامة (تتمة)

٩-٤ الأدوات المالية (تتمة)

الغاء الإثبات

تلغي الشركة إثبات الأصل المالي فقط عندما تنتهي الحقوق التعاقدية لاستلام التدفقات النقدية من الأصل المالي، أو عندما تحوّل كافة مخاطر ومنافع ملكية الموجودات المالية.

يتم إلغاء إثبات المطلوبات المالية عندما يتم الوفاء بالالتزام المالي المذكور في العقد أو عند إلغائه أو انقضائه. يعتبر التغيير الكبير في شروط أداة الدين كإطفاء للالتزام الأصلي وإثبات التزام مالي جديد.

تأخذ الشركة في الاعتبار التعديلات الجوهرية بالنسبة لشروط الالتزام القائم أو جزء منه كإطفاء للالتزام المالي الأصلي وإثبات التزام جديد. من المفترض أن تكون الشروط مختلفة بشكل جوهري إذا كانت القيمة الحالية المخصومة من التدفقات النقدية بموجب الشروط الجديدة، بما في ذلك أي أتعاب مدفوعة صافية من أي أتعاب مقبوضة أو مخصومة باستخدام معدل الفائدة الفعلي تختلف على الأقل بنسبة ١٠٪ عن القيمة الحالية المخصومة من التدفقات النقدية المتبقية للالتزام المالي الأصلي. إذا لم يكن التعديل جوهرياً، فإن الفرق بين: (١) القيمة الدفترية للالتزام قبل التعديل؛ و (٢) القيمة الحالية للتدفقات النقدية بعد التعديل يتم إثباته في الربح أو الخسارة كربح أو خسارة التعديل ضمن الإيرادات والمصاريف الأخرى.

موجودات مالية منخفضة القيمة الائتمانية

يتم خفض القيمة الائتمانية للأصل المالي عندما يقع حدث أو أكثر من الأحداث التي لها أثر مضر على التدفقات النقدية المستقبلية المقدرة للأصل المالي. تشمل أدلة وجود انخفاض في القيمة الائتمانية للأصل المالي على وجود بيانات يمكن رصدها حول إحدى الأحداث التالية:

- صعوبة مالية كبيرة تواجه الجهة المصدرة أو المقترض.
- إخلال بنود العقد مثل التخلف عن السداد أو التأخر في السداد (انظر رقم (٢) أعلاه).
- قيام مقرض (مقرضو) المقترض - لأسباب اقتصادية أو تعاقدية تتعلق بالصعوبة المالية للمقترض- بمنح المقترض امتياز (امتيازات) بأن المقرض (المقرضين) لن يأخذوا في الاعتبار خلاف ذلك.
- وجود احتمال بدخول المقرض في إفلاس أو إعادة هيكلة مالية أخرى.
- اختفاء السوق النشطة للأصل المالي بسبب صعوبات مالية.

الانخفاض في قيمة الموجودات المالية

تقوم الشركة بتقييم الخسائر الائتمانية المتوقعة المتعلقة بموجوداتها المالية المدرجة بالتكلفة المطفأة باستخدام نموذج الخسائر الائتمانية المتوقعة. بالنسبة للذمم المدينة التجارية، تطبق الشركة النهج المبسط الذي يسمح به المعيار الدولي للتقرير المالي رقم ٩ والذي يتطلب إثبات الخسائر المتوقعة على مدى العمر منذ الإثبات المبدئي للذمم المدينة. انظر الإيضاح ٢٩ لمزيد من التفاصيل.

أدوات مالية مشتقة

يتم إدراج الأدوات المالية المشتقة، بما في ذلك مقايضات أسعار الفائدة بقيمتها العادلة. يتم إدراج جميع الأدوات المشتقة كموجودات عندما تكون القيمة العادلة موجبة ومطلوبات عندما تكون القيمة العادلة سالبة. تم إدراج التغيرات في القيمة العادلة للأدوات المشتقة ضمن الربح أو الخسارة للسنة. لا تطبق الشركة محاسبة التحوط.

١٠-٤ ودائع قصيرة الأجل

تشتمل الودائع قصيرة الأجل على ودائع لدى البنوك والاستثمارات قصيرة الأجل الأخرى عالية السيولة التي تستحق في الأصل خلال أكثر من ثلاثة أشهر وأقل من اثني عشر شهراً من تاريخ الشراء.

١١-٤ نقد وما يماثله

لغرض قائمة التدفقات النقدية، يتكون النقد وما يماثله من النقد في الصندوق والأرصدة البنكية والودائع بفترة استحقاق أصلية تبلغ ثلاثة أشهر أو أقل.

١٢-٤ رأس المال

تصنف الأسهم العادية كحقوق ملكية. يتم بيان تكاليف المعاملة العائدة مباشرة إلى إصدار أسهم جديدة ضمن حقوق الملكية كخصم من المتحصلات.

يتم إثبات أسهم الخزينة كخصم من حقوق الملكية بمبلغ المقابل الذي تدفعه الشركة مقابل حيازتها، بما في ذلك أي تكاليف معاملة منسوبة مباشرة المتكبدة.

١٣-٤ توزيعات الأرباح

يتم إثبات توزيعات الأرباح على مساهمين الشركة كالتزام في القوائم المالية للشركة في الفترة التي تتم فيها الموافقة على توزيعات الأرباح من قبل مساهمين الشركة.

١٤-٤ احتياطي نظامي

وفقاً لنظام الشركات في المملكة العربية السعودية والنظام الأساسي الشركة، يجب تحويل ١٠٪ من صافي الدخل للسنة إلى الاحتياطي النظامي حتى يبلغ هذا الاحتياطي ٣٠٪ على الأقل من رأس المال.

شركة أرامكو السعودية لزيت الأساس - لوبريف

(شركة مساهمة سعودية)

إيضاحات حول القوائم المالية للسنة المنتهية في ٣١ ديسمبر ٢٠٢٢

(جميع المبالغ بالريالات السعودية ما لم يذكر غير ذلك)

٤ السياسات المحاسبية الهامة (تتمة)

١٥-٤ قروض

يتم إثبات القروض مبدئياً بالقيمة العادلة، صافية من تكاليف المعاملة المتكبدة، وتقاس لاحقاً بالتكلفة المطفأة مع بيان أي فرق بين المتحصلات (صافية من تكاليف المعاملة) والقيمة المستردة في قائمة الدخل الشامل على مدى فترة الاقتراض باستخدام طريقة معدل الفائدة الفعلي. يتم إثبات الرسوم المدفوعة على تسهيلات القروض كتكاليف معاملات للاقتراض إلى الحد الذي يكون عنده من المحتمل أن يتم سحب بعض أو كل التسهيلات. في هذه الحالة، يتم تأجيل هذه الرسوم حتى يتم سحب هذه التسهيلات. عندما لا يتوفر دليل بأنه من المحتمل أن يتم سحب بعض أو كل التسهيلات، تتم رسملة الرسوم كمبالغ مدفوعة مقدماً مقابل خدمات السيولة، كما يتم إطفائها على مدى فترة التسهيل المتعلق بها.

تُستبعد القروض من قائمة المركز المالي عند انقضاء الالتزام المحدد في العقد أو الوفاء به أو إلغائه. ويتم إثبات الفرق بين القيمة الدفترية للالتزام المالي الذي تم إنهاؤه أو تحويله إلى طرف آخر والمقابل المدفوع، بما فيه الموجودات غير النقدية المحولة أو المطلوبات المحتملة، في قائمة الدخل الشامل كإيرادات أخرى أو تكاليف مالية.

يتم تصنيف القروض باعتبارها مطلوبات متداولة إلا إذا كان للشركة حق غير مشروط في تأجيل تسوية المطلوبات لفترة ١٢ شهراً على الأقل بعد فترة التقرير.

١٦-٤ منافع الموظفين

منافع الموظفين قصيرة الأجل

تقاس التزامات منافع الموظفين قصيرة الأجل على أساس غير مخصوم وتحتسب كمصاريف على مدى فترة تقديم الخدمة.

خطة ادخار الموظفين

تدير الشركة خطة ادخار لتشجيع موظفيها السعوديين على تحقيق وفورات بطريقة تضمن زيادة في دخلهم وتساهم في تأمين مستقبلهم وفقاً للخطة الموضوعة. يتم ايداع مساهمات الادخار من المشتركين في حساب بنكي منفصل بخلاف الحسابات البنكية التشغيلية العادية للشركة.

الالتزام ما بعد الخدمة

تُدير الشركة نظام منافع نهاية الخدمة للموظفين لخطة منافع محددة متفق مع أنظمة العمل والعمال في المملكة العربية السعودية بعد تقاعد الموظف. وتستند مدفوعات نهاية الخدمة إلى الرواتب والبدالات الأخيرة وعدد سنوات الخدمة التراكمية للموظف. وتقدم الشركة أيضاً تغطية طبية كاملة للموظفين السعوديين وأزواجهم بشرط إكمالهم على الأقل ٢٥ سنة خدمة في الشركة وألا تقل أعمارهم عن ٥٥ سنة أو يبلغ الموظف ستون عاماً.

لا يتم تمويل خطط منافع ما بعد الخدمة. وبالتالي، يتم إجراء تقييمات الالتزامات بموجب الخطط من قبل خبير اكتواري مستقل بناء على طريقة الوحدة الائتمانية المُقدّرة. إن التكاليف المتعلقة بهذه الخطط تتكون أساساً من القيمة الحالية للمنافع المنسوبة وذلك على أساس متساو في كل سنة من سنوات الخدمة والفائدة على هذا الالتزام فيما يتعلق بخدمة الموظف في السنوات السابقة.

يتم إثبات تكاليف الخدمة الحالية والسابقة المتعلقة بمنافع ما بعد الخدمة على الفور في قائمة الدخل الشامل في حين يتم تسجيل عكس إطفاء الالتزام بمعدلات الخصم المستخدمة باعتباره تكلفة فائدة. تؤخذ أي تغييرات في صافي الالتزام بسبب التقييمات الاكتوارية والتغيرات في الافتراضات باعتبارها إعادة قياس في الدخل الشامل الآخر.

يتم إثبات أرباح وخسائر إعادة القياس الناتجة عن التعديلات السابقة والتغيرات في الافتراضات الاكتوارية في الفترة التي تحدث فيها مباشرة في الدخل الشامل الآخر ويتم تحويلها إلى الأرباح المبقاة في الفترة التي تحدث فيها.

يتم إثبات التغيرات في القيمة الحالية للالتزام المنافع المحددة الناتجة من تعديلات أو تقليصات الخطة على الفور في قائمة الدخل الشامل كتكاليف خدمة سابقة.

١٧-٤ مخصصات

يتم إثبات المخصصات في حال كان لدى الشركة التزام قائم (نظامي أو ضمني) نتيجة لحدث سابق وعندما يكون من المحتمل أن يتطلب الأمر تدفقات صادرة لموارد متضمنة لمنافع اقتصادية لتسوية الالتزام، وأن يكون بالإمكان تقدير قيمة الالتزام بشكل موثوق. ولا يتم إثبات مخصصات خسائر التشغيل المستقبلية.

يتم قياس المخصصات بالقيمة الحالية لأفضل تقدير لدى الإدارة للنفقات المطلوبة لتسوية الالتزام في نهاية فترة التقرير. ويتمثل معدل الخصم المستخدم لتحديد القيمة الحالية في معدل ما قبل الزكاة والضريبة الذي يعكس تقييمات السوق الحالية للقيمة الزمنية للمال والمخاطر المصاحبة للالتزام. تحتسب الزيادة في المخصص نتيجة لمرور الزمن كمصروف فائدة. يتم عرض المصاريف المرتبطة بأي مخصص في قائمة الدخل الشامل، بالصافي من أي استردادات.

تكاليف التفكيك

يتم إثبات مخصص للالتزام التفكيك عندما تتحمل الشركة المسؤولية عن أعمال الترميم أو إعادة تأهيل الأراضي. ويستند حجم التفكيك المطلوب للعمليات والتكاليف المرتبطة به على الاشتراطات المنصوص عليها في الأنظمة واللوائح الحالية.

وتشمل التكاليف التي يشتمل عليها المخصص جميع الالتزامات الخاصة بالتفكيك المتوقع تكبدها على مدى العمر الإنتاجي للأصل. يتم خصم مخصص التفكيك إلى قيمته الحالية ورسملته كجزء من الأصل المدرج ضمن بند الممتلكات والمصنع والمعدات، ثم يتم قيد استهلاكه كمصروف على مدى العمر الإنتاجي المتوقع لذلك الأصل.

شركة أرامكو السعودية لزيت الأساس - لوبريف

(شركة مساهمة سعودية)

إيضاحات حول القوائم المالية للسنة المنتهية في ٣١ ديسمبر ٢٠٢٢

(جميع المبالغ بالريالات السعودية ما لم يذكر غير ذلك)

٤ السياسات المحاسبية الهامة (تتمة)

١٧-٤ مخصصات (تتمة)

تكاليف التفكيك (تتمة)

يعتبر إجراء تعديلات على المبلغ المقدر وتوقيت التدفقات النقدية المستقبلية الخاصة بالتفكيك حدثاً طبيعياً في ضوء الأحكام الهامة والتقديرات ذات الصلة. وتسجل هذه التعديلات باعتبارها زيادة في الالتزام وزيادة مقابلة في الأصل ذي العلاقة. وفيما يلي العوامل التي تؤثر على تلك التعديلات:

- التطورات في التقنية.
- المتطلبات التنظيمية واستراتيجيات الإدارة البيئية.
- التغيرات في الحد المقدر وتكاليف الأنشطة المتوقعة بما في ذلك آثار التضخم.
- التغيرات في الاستدامة الاقتصادية.

١٨-٤ ذمم دائنة تجارية

الذمم الدائنة التجارية هي عبارة عن التزامات بمسداد قيمة البضائع أو الخدمات التي يتم الحصول عليها في سياق الأعمال الاعتيادية من الموردين. يتم تصنيف الذمم الدائنة التجارية كمطلوبات متداولة إذا كانت هذه الذمم مستحقة السداد خلال سنة واحدة أو أقل، وإلا يتم عرضها كمطلوبات غير متداولة. ويتم إثبات الذمم الدائنة التجارية مبدئياً بالقيمة العادلة وتقاس لاحقاً بالتكلفة المطفأة باستخدام معدل الفائدة الفعلي.

١٩-٤ الزكاة وضريبة الدخل

تخضع الشركة للزكاة وضريبة الدخل وفقاً لنظام هيئة الزكاة والضريبة والجمارك ("الهيئة") ولكن بعد الاكتتاب العام، تخضع الشركة للزكاة فقط. يتم تحميل مخصص الزكاة للشركة على قائمة الدخل الشامل. تتم المحاسبة عن المبالغ الإضافية المستحقة، إن وجدت، عند الانتهاء من الربوط النهائية، عند تحديد هذه المبالغ.

تقوم الشركة باستقطاع ضرائب عن معاملات محددة مع أطراف غير مقيمة في المملكة العربية السعودية، كما يتطلب نظام ضريبة الدخل السعودي.

يتم تعديل ضريبة الدخل على أساس معدل ضريبة الدخل المطبق بالتغيرات في الموجودات والمطلوبات الضريبية المؤجلة المتعلقة بالفروقات المؤقتة والخسائر الضريبية غير المستخدمة. ويتم تجنب مخصص ضريبة الدخل المؤجلة بالكامل، باستخدام طريقة المطلوبات، على الفروقات المؤقتة الناشئة فيما بين الأوعية الضريبية للموجودات والمطلوبات وقيمتها الدفترية في القوائم المالية. كما لا يتم إثبات ضريبة الدخل المؤجلة إذا كانت ناشئة عن الإثبات المبدئي بأصل أو التزام في معاملة غير معاملات جميع المنشآت والتي لا تؤثر، خلال وقت المعاملة، على الأرباح أو الخسائر للأغراض المحاسبية أو الأرباح أو الخسائر الخاضعة للضريبة. يتم تحديد ضريبة الدخل المؤجلة باستخدام معدلات الضرائب (والأنظمة) التي يتم سنها أو المطبقة فعلياً في نهاية فترة التقرير والتي يتوقع سريانها في حالة بيع الأصل ذي الصلة بضريبة الدخل المؤجلة أو تسوية التزام ضريبة الدخل المؤجلة. يتم إثبات الموجودات الضريبية المؤجلة إذا كان من المحتمل أن المبالغ الخاضعة للضريبة في المستقبل سوف تكون متاحة والتي على أساسها يمكن الاستفادة من الفروق والخسائر المؤقتة.

يتم إجراء المقاصة بين موجودات ومطلوبات الضريبة المؤجلة عند وجود حق نافذ نظاماً لإجراء مقاصة لموجودات الضريبة المتداولة وعندما تكون أرصدة الضريبة المؤجلة ترتبط بنفس الجهة الضريبية. ويتم إجراء المقاصة بين موجودات ومطلوبات الضريبة الحالية عند وجود حق نافذ نظاماً للمنشأة لإجراء المقاصة ويكون لديها نية التسوية على أساس صافي المبلغ أو تحقيق الأصل وتسوية الالتزام في نفس الوقت.

٢٠-٤ إثبات الإيرادات

يتم إثبات الإيرادات عند استيفاء التزامات الأداء، والتي تحدث عندما يتم نقل السيطرة إلى العميل بموجب عقود بيع البضائع. يتم تحديد السيطرة على المنتجات التي سيتم نقلها إلى العميل عندما تنتقل ملكية زيت الأساس و/أو المنتجات الثانوية ذات الصلة إلى العميل، والذي يحدث عادةً عندما يتم نقل المنتج فعلياً إلى سفينة أو أنبوب أو آلية تسليم أخرى. لدى الشركة عقود مع عملاء يكون فيها تزويدهم بزيوت الأساس و/أو المنتجات الثانوية ذات الصلة هو التزام الأداء الوحيد. تثبت الشركة الإيرادات في نقطة زمنية معينة عند تحويل السيطرة على البضائع إلى العميل، بشكل عام عند تسليم البضائع والإيرادات من الشحن بمرور الوقت، عند تقديم الخدمات.

خلصت الشركة إلى أنها هي المسؤول الرئيسي في جميع ترتيبات إيراداتها لكونها الملزم الرئيسي في جميع ترتيبات الإيرادات، وتملك صلاحية تحديد الأسعار، وتسيطر على البضائع قبل نقلها إلى العميل.

٢١-٤ مصاريف

تكلفة الإيرادات

يتم تصنيف تكاليف الإنتاج ومصاريف التصنيع المباشرة على أنها تكلفة إيرادات. يتضمن ذلك المواد الخام والعمالة المباشرة والنفقات غير المباشرة الأخرى وتكاليف شحن المتكبدة لخدمات الشحن.

مصاريف بيع وتوزيع

إن مصاريف البيع والتسويق هي المصاريف الناتجة من جهود الشركة في التسويق والبيع والتوزيع.

شركة أرامكو السعودية لزيت الأساس - لوبريف
(شركة مساهمة سعودية)
إيضاحات حول القوائم المالية للسنة المنتهية في ٣١ ديسمبر ٢٠٢٢
(جميع المبالغ بالريالات السعودية ما لم يذكر غير ذلك)

٤ السياسات المحاسبية الهامة (تتمة)

٢١-٤ مصاريف (تتمة)

مصاريف عمومية وإدارية

تتعلق المصاريف العمومية والإدارية بالمصاريف التشغيلية التي لا ترتبط مباشرة بإنتاج أي بضائع. وتشمل هذه أيضًا مخصصات المصاريف العامة التي لا تعود تحديدًا إلى مصاريف البيع والتسويق.

يتم توزيع النفقات غير المباشرة بين تكلفة الإيرادات ومصاريف بيع وتوزيع ومصاريف عمومية وإدارية، عند الاقتضاء، بشكل ثابت.

٢٢-٤ إيرادات مالية

تُقاس الإيرادات المالية باستخدام معدل الفائدة الفعلي، وهو المعدل الذي يخصم بدقة المقبوضات النقدية المستقبلية المقدرة على مدى العمر المتوقع للأصل المالي أو على مدى فترة أقصر، أيهما أنسب، إلى صافي القيمة الدفترية للموجودات المالية.

٢٣-٤ تكلفة تمويل

يتم إثبات تكلفة التمويل للفائدة المستحقة للجهة المُقرضة لجميع المطلوبات المالية المقاسة بالتكلفة المطفأة، باستخدام معدل الفائدة الفعلي. إن معدل الفائدة الفعلي هو المعدل الذي بموجبه يتم خصم المدفوعات أو المقبوضات النقدية المستقبلية المقدرة على مدى العمر المتوقع للأداة المالية أو خلال فترة أقصر، حسيما هو ملائم، إلى صافي القيمة الدفترية للالتزام المالي. بالإضافة إلى ذلك، تشمل تكلفة التمويل أيضًا القيمة الزمنية للنقود لجميع المطلوبات الإيجارية المثبتة. يتم إثبات تكلفة التمويل أيضًا نتيجة لمرور الوقت كلما تم تخفيض مخصص أو التزام إلى قيمته الحالية.

٢٤-٤ ربحية السهم

ربحية السهم الأساسية

تحتسب ربحية السهم الأساسية بقسمة:

- صافي الدخل العائد إلى مساهم الشركة العادي،
- على المتوسط المرجح لعدد الأسهم العادية القائمة خلال فترة التقرير، المعدل بحسب عناصر المنحة في الأسهم العادية الصادرة خلال الفترة ويستثنى منها أسهم الخزينة.

ربحية السهم المخفضة

تستخدم الربحية المخفضة للسهم لتعديل الأرقام المستخدمة في تحديد الربحية الأساسية للسهم بمراعاة ما يلي:

- تأثير الفوائد بعد ضريبة الدخل والتكاليف المالية الأخرى المرتبطة بالأسهم العادية المحتملة المخفضة.
- المتوسط المرجح لعدد الأسهم العادية الإضافية التي قد يمكن أن تكون قائمة بافتراض تحويل جميع الأسهم العادية المخفضة المحتملة.

٢٥-٤ تعويض على أساس الأسهم

يتم قياس تكلفة مكافأة تسوية حقوق الملكية الممنوحة للموظفين بالرجوع إلى القيمة العادلة لأداة حقوق الملكية في تاريخ منح المكافأة. ويتم إثبات هذه التكلفة كمصروف منافع للموظفين في قائمة الدخل الشامل مع زيادة مقابلة في حقوق الملكية. يتم إثبات تكلفة مكافآت تسوية حقوق الملكية على مدى فترة الاستحقاق، وهي الفترة التي يقدم خلالها الموظفون الخدمة المطلوبة للمكافأة.

عند تحديد القيمة العادلة لمكافأة تسوية حقوق الملكية، يتم تطبيق طريقة تقييم مناسبة. لا تؤخذ شروط الخدمة والأداء غير السوقي في الحسبان عند تحديد القيمة العادلة للمكافأة، ولكن خلال فترة الاستحقاق، يتم تقييم احتمالية الوفاء بالشروط كجزء من التقدير الأفضل للشركة لعدد المكافآت المتوقع استحقاقها. وتؤخذ شروط الأداء السوقي وشروط عدم الاستحقاق في الحسبان عند تحديد القيمة العادلة للمكافأة.

٢٦-٤ التقارير القطاعية

إن القطاعات التشغيلية هي أحد مكونات الشركة التي تشارك في أنشطة الأعمال التي قد تحقق من خلالها إيرادات وتتكبد مصاريف، بما في ذلك الإيرادات والمصاريف التي تتعلق بالمعاملات مع أي مكونات أخرى لدى الشركة. يتم فحص كافة النتائج التشغيلية لقطاعات التشغيل بشكل منتظم من قبل مجلس إدارة الشركة والرئيس والمدير التنفيذي الذي يقوم باتخاذ القرارات حول الموارد التي سيتم تخصيصها للقطاع وتقييم أدائه، والتي تتوفر معلومات مالية منفصلة عنها.

تتضمن نتائج القطاعات البنود العائدة مباشرة إلى القطاع بالإضافة إلى تلك التي يمكن توزيعها على أساس معقول ويتم إبلاغ مجلس إدارة الشركة والرئيس والمدير التنفيذي، بصفتهم المسؤولين الرئيسيين عن اتخاذ القرارات التشغيلية للشركة.

المجموع	أعمال رأسمالية قيد التنفيذ	سيارات	آلات ومعدات أخرى	اثاث وتجهيزات	مبان وتحسينات على عقار مستأجر	مراقب تصنيع
٨,٥١١,٦٢٩,٦٩٢	١٨٤,٥٣٢,٣٢٥	٢,٣٥٥,٦٩٨	٢٤٣,٥٣٦,٣٠٥	٢٧,٣٦٧,١٤١	٣٣٠,٦٩٩,٠١٣	٧,٧٢٣,١٣٩,٢١٠
٥١,٦٧٨,٠٨٠	٥١,٦٧٨,٠٨٠	-	-	-	-	-
(١٤١,٤١٢)	-	-	-	-	-	(١٤١,٤١٢)
(٢٤,٤٦٤,٣٨٥)	(٢٤,٤٦٤,٣٨٥)	-	-	-	-	-
-	(١٥,١١٦,٠٠٩)	-	٣٥٨,١٤٤	-	٧٨٤,٣٢٧	١٤,٤٧٩,٥٣٨
٨,٥٣٨,٧٠٢,٠٧٥	١٩٦,٦٣٠,١١١	٢,٣٥٥,٦٩٨	٢٤٣,٨٨٨,٤٤٩	٢٧,٣٦٧,١٤١	٣٣٠,٩٨٣,٣٤٥	٧,٧٣٧,٤٧٧,٣٣٩
٣,٣٨٩,١٨٣,٩٥٠	-	٢,٠٤٧,٦٨٨	١٩٧,٥٥١,٧٦٠	٢٦,٧٤٩,٨٦٥	٢٧٤,٦٢٧,٥٦٢	٢,٨٨٨,٢٠٧,١١٥
٣٣٠,٤٩٧,٣٦٣	-	١٦٥,٥٠٠	٧,٦٧٥,٠٤٨	١٥١,٨١٥	٥,٩١٧,٥٩٤	٣١٦,٥٨٧,٩٠٦
(١١,٢١٢)	-	-	-	-	-	(١١,٢١٢)
٣,٧٦٩,٦٧٠,١٠١	-	٢,٢٦٢,٦٨٨	٢٠٥,٢٢٢,٨٠٨	٢٦,٩٠١,٦٨٠	٢٨٠,٥٤٥,١١٦	٣,٢٠٤,٧٨٣,٨٠٩
٤,٨١٩,٠٣١,٩٧٤	١٩٦,٦٣٠,١١١	١٤٣,٠١٠	٣٨,٦٦١,٦٤١	٤٦٥,٤٢١	٥٠,٤٣٨,٣٢٤	٤,٥٣٢,٦٩٣,٥٢٧
٨,٤٣٥,٠٢٢,٨٧٧	١٩١,٩٨٥,٣٨٨	٦,٥٥٤,٩٢٧	٢٣٢,١١,٣٧٨	٢٧,٣٦٧,١٤١	٣٣٠,٤٠٧,٢٦٣	٧,٦٤٦,٥٩٧,٨٣٠
٨٠,٨٠٦,٠٤٤	٨٠,٨٠٦,٠٤٤	-	-	-	-	-
(٤,١٩٩,٢٢٩)	-	(٤,١٩٩,٢٢٩)	١١,٤٢٥,٩٢٧	-	٢٩١,٨٠٠	٧٦,٥٤١,٣٨٠
-	(٨٨,٢٥٩,١٠٧)	-	-	-	-	-
٨,٥١١,٦٢٩,٦٩٢	١٨٤,٥٣٢,٣٢٥	٢,٣٥٥,٦٩٨	٢٤٣,٥٣٦,٣٠٥	٢٧,٣٦٧,١٤١	٣٣٠,٦٩٩,٠١٣	٧,٧٢٣,١٣٩,٢١٠
٣,٠٦٣,٢٧١,٩٦٢	-	٥,٨٨٧,٥٨٧	١٨٩,٧٧٧,٠٨١	٢٦,٤٩٥,٧١٦	٢٦٨,٦٧٧,٠٨٣	٢,٥٧٢,٤٣٩,٤٩٥
٣٣٠,١١,٧٥٥	-	٢٦٤,٨٦٨	٧,٧٧٤,٦٧٩	٢٥٤,١٤٩	٥,٩٥٠,٤٣٩	٣١٥,٧٦٧,٦٢٠
(٤,٠٩٩,٧٦٧)	-	(٤,٠٩٩,٧٦٧)	-	-	-	-
٣,٣٨٩,١٨٣,٩٥٠	-	٢,٠٤٧,٦٨٨	١٩٧,٥٥١,٧٦٠	٢٦,٧٤٩,٨٦٥	٢٧٤,٦٢٧,٥٦٢	٢,٨٨٨,٢٠٧,١١٥
٥,١٢٢,٤٤٥,٧٤٢	١٨٤,٥٣٢,٣٢٥	٣٠٨,١٠	٤٥,٩٨٤,٥٤٥	٦١٧,٢٧٦	٥٦,٠٧١,٤٩١	٤,٨٣٤,٩٣٢,٠٩٥

شركة أرامكو السعودية لزيت الأساس - لوبريف
(شركة مساهمة سعودية)
إيضاحات حول القوائم المالية للسنة المنتهية في ٣١ ديسمبر ٢٠٢٢
(جميع المبالغ بالريالات السعودية ما لم يذكر غير ذلك)

ممتلكات ومصنع ومعدات

(١) فيما يلي الحركة في الممتلكات والمصنع والمعدات:

التكلفة
في ١ يناير ٢٠٢٢
إستحقاقات
إستحقاقات
مشتريات*
تحويلات
في ٣١ ديسمبر ٢٠٢٢

الاستهلاك المتراكم
في ١ يناير ٢٠٢٢
المحمل للسنة
إستحقاقات
تحويلات
في ٣١ ديسمبر ٢٠٢٢

صافي القيمة الدفترية:
في ٣١ ديسمبر ٢٠٢٢

التكلفة
في ١ يناير ٢٠٢١
إستحقاقات
إستحقاقات
تحويلات
في ٣١ ديسمبر ٢٠٢١

الاستهلاك المتراكم

في ١ يناير ٢٠٢١
المحمل للسنة
إستحقاقات

في ٣١ ديسمبر ٢٠٢١

صافي القيمة الدفترية:
في ٣١ ديسمبر ٢٠٢١

شركة أرامكو السعودية لزيت الأساس - لوبريف
(شركة مساهمة سعودية)
إيضاحات حول القوائم المالية للسنة المنتهية في ٣١ ديسمبر ٢٠٢٢
(جميع المبالغ بالريالات السعودية ما لم يذكر غير ذلك)

٥ ممتلكات ومصنع ومعدات (تتمة)

* خلال العام ، قامت الشركة بشطب جزئي للأعمال الرأسمالية الجارية المتعلقة بمصنع التصنيع بسبب التغيير في نطاق التصميم والمواصفات.

(ب) تشمل مرافق التصنيع على تكاليف الصيانة الدورية المؤجلة للمصفاة. فيما يلي تحليل للحركة في تكاليف الصيانة الدورية المؤجلة للمصفاة خلال السنة المنتهية:

	٢٠٢٢	٢٠٢١
التكلفة:		
الرصيد الافتتاحي والختامي	١١٣,٦٧٢,٧١٢	١١٣,٦٧٢,٧١٢
الاستهلاك المتراكم:		
الرصيد الافتتاحي	٧١,٨٥٨,٨١٥	٤٩,٠٢٦,١١١
الإطفاء خلال السنة	٢٢,٧١٠,٠٠٤	٢٢,٨٣٢,٧٠٤
الرصيد الختامي	٩٤,٥٦٨,٨١٩	٧١,٨٥٨,٨١٥
القيمة الدفترية	١٩,١٠٣,٨٩٣	٤١,٨١٣,٨٩٧

(ج) تتعلق الإضافات خلال السنة في الأعمال الرأسمالية قيد التنفيذ بشكل أساسي بالإضافات العادية إلى مصفاتي ينبع وجدة. وتتعلق الأعمال الرأسمالية قيد التنفيذ في ٣١ ديسمبر ٢٠٢٢ بأعمال التطوير والتحسين لمصافي الشركة في جدة وينبع. تتوقع الإدارة أن يتم الانتهاء من الأعمال الرأسمالية قيد التنفيذ في مصفاتي جدة وينبع خلال سنة.

(د) تم توزيع الاستهلاك المحمل للسنة على النحو التالي:

	إيضاح	٢٠٢٢	٢٠٢١
تكلفة الإيرادات	٢٥	٣٢٩,٧٣٢,٦٩٣	٣٢٩,٠٨٩,٩٨٢
مصاريف عمومية وإدارية	٢٧	٧٦٤,٦٧٠	٩٢١,٧٧٣
		٣٣٠,٤٩٧,٣٦٣	٣٣٠,٠١١,٧٥٥

٦ عقود الإيجار

تقوم الشركة بتأجير مختلف الأراضي وخطوط الأنابيب والسيارات. وعادة ما تكون عقود الإيجار لفترات ثابتة من ١ إلى ٣٠ سنة. ويتم التفاوض على شروط الإيجار على أساس فردي وتحتوي على مجموعة واسعة من الشروط والأحكام المختلفة. لا تفرض اتفاقيات الإيجار أي تعهدات، ولكن لا يجوز استخدام الموجودات المؤجرة كضمان لأغراض الاقتراض.

في ٣١ ديسمبر ٢٠٢٢، لم يكن لدى الشركة أي عقود إيجار مصنفة كأصل حق استخدام بطبيعة متغيرة. تحتوي بعض عقود الإيجار على خيارات تمديد تمارسها الشركة قبل نهاية فترة العقد غير القابلة للإلغاء. وتسعى الشركة، حيثما كان ذلك عملياً، إلى تضمين خيارات تمديد في عقود إيجار جديدة لتوفير المرونة التشغيلية. تقوم الشركة عند بدء الإيجار بتقدير ما إذا كان من المؤكد إلى حد معقول ممارسة الخيارات. لا تقدم الشركة ضمانات القيمة المتبقية فيما يتعلق بأي من عقود الإيجار الخاصة بها.

(أ) موجودات حق الاستخدام

	أراض	خطوط الأنابيب	سيارات	المجموع
في ١ يناير ٢٠٢١	٩٦,٧٣٦,٤٩٣	٧,٩٢١,٥٣١	٤,١٩٠,٠٤٥	١٠٨,٨٤٨,٠٦٩
استهلاك	(٤,٣٢٥,٤٧٦)	(١,٩٨٠,٣٨٣)	(٩٣١,١٢٠)	(٧,٢٣٦,٩٧٩)
في ٣١ ديسمبر ٢٠٢١	٩٢,٤١١,٠١٧	٥,٩٤١,١٤٨	٣,٢٥٨,٩٢٥	١٠١,٦١١,٠٩٠
استهلاك	(٤,٣٢٥,٤٧٥)	(١,٩٨٠,٣٨٣)	(٩٣١,١٢١)	(٧,٢٣٦,٩٧٩)
في ٣١ ديسمبر ٢٠٢٢	٨٨,٠٨٥,٥٤٢	٣,٩٦٠,٧٦٥	٢,٣٢٧,٨٠٤	٩٤,٣٧٤,١١١

شركة أرامكو السعودية لزيت الأساس - لوبريف
(شركة مساهمة سعودية)
إيضاحات حول القوائم المالية للسنة المنتهية في ٣١ ديسمبر ٢٠٢٢
(جميع المبالغ بالريالات السعودية ما لم يذكر غير ذلك)

٦ عقود الإيجار (تتمة)

يُحمل الاستهلاك على قائمة الدخل الشامل باستخدام طريقة القسط الثابت لتخصيص تكاليفه على مدى فترة عقد الإيجار وهي كما يلي:

الفئة	العمر الإنتاجي - بالسنوات	
أراض	٣٠	
خطوط الأنابيب	٢٧	
سيارات	٥	
(ب) مطلوبات إيجارية		
	٢٠٢٢	٢٠٢١
الرصيد الافتتاحي	١١٢,٨٠٢,٩٩٢	١١٧,٦٤٠,٤٨٦
مدفوعات إيجار	(١٠,٠٧٩,١١٠)	(١٠,١٧٧,٣٩٤)
فائدة على مطلوبات إيجارية	٥,٠٦٧,٣٢٣	٥,٣٣٩,٩٠٠
الرصيد الختامي	١٠٧,٧٩١,٢٠٥	١١٢,٨٠٢,٩٩٢

مطلوبات إيجارية	٢٠٢٢	٢٠٢١
متداولة	١٠,٣٣٩,٩٣٨	٥,٢٦٨,٤٧٤
غير متداولة	٩٧,٤٥١,٢٦٧	١٠٧,٥٣٤,٥١٨
	١٠٧,٧٩١,٢٠٥	١١٢,٨٠٢,٩٩٢

كما في ٣١ ديسمبر ٢٠٢٢، تم إدراج التدفقات النقدية الصادرة المستقبلية المحتملة بمبلغ ١٠٩,٧٣ مليون ريال سعودي (غير مضمونة) في المطلوبات الإيجارية لأنه من المؤكد بشكل معقول أنه سيتم تمديد عقد الإيجار (٣١ ديسمبر ٢٠٢١: ١٠٩,٧٣ مليون ريال سعودي)، نظرًا لأن الشركة تكبدت نفقات رأسمالية جوهرية على الأرض. طبقت الشركة خيار التمديد حتى السنة المالية ٢٠٤٣.

تتم إعادة تقييم مدة عقد الإيجار إذا تم ممارسة أحد الخيارات بالفعل (أو لم تتم ممارستها) أو أصبحت الشركة ملزمة بممارستها (أو لم تمارسها). لا يتم تعديل تقييم التأكيد المعقول إلا في حالة حدوث حدث جوهرى أو تغيير جوهرى في الظروف، التي تؤثر على هذا التقييم والتي تكون ضمن سيطرة المستأجر. خلال السنة المالية الحالية، لم يحدث تعديل على شروط الإيجار بسبب ممارسة خيارات التمديد والإنهاء.

المبالغ المثبتة في قائمة الدخل الشامل

	٢٠٢٢	٢٠٢١	للسنة المنتهية في ٣١ ديسمبر
تكلفة الاستهلاك على موجودات حق الاستخدام	٧,٢٣٦,٩٧٩	٧,٢٣٦,٩٧٩	
مصروف الفائدة (مدرج بتكاليف التمويل - إيضاح رقم ٢٨)	٥,٠٦٧,٣٢٣	٥,٣٣٩,٩٠٠	
مصاريف مرتبطة بعقود إيجار قصيرة الأجل (مدرجة في مصاريف البيع والتوزيع - إيضاح ٢٦)	٩,٥١٠,٩٠٥	٧,٩٦٠,٢٥٤	

تم توزيع استهلاك موجودات حق الاستخدام السنة على النحو التالي:

إيضاح	٢٠٢٢	٢٠٢١
تكلفة الإيرادات	٢٥	٥,٨٤٤,٢٥٧
مصاريف عمومية وإدارية	٢٧	١,٣٩٢,٧٢٢
	٧,٢٣٦,٩٧٩	٧,٢٣٦,٩٧٩

شركة أرامكو السعودية لزيوت الأساس - لوبريف (شركة مساهمة سعودية)

إيضاحات حول القوائم المالية للسنة المنتهية في ٣١ ديسمبر ٢٠٢٢ (جميع المبالغ بالريالات السعودية ما لم يذكر غير ذلك)

٦ عقود الإيجار (تنمة)

خيار التمديد

عند تحديد مدة الإيجار، تأخذ الإدارة في الاعتبار جميع الحقائق والظروف التي تخلق حافزاً اقتصادياً لممارسة خيار التمديد، أو عدم ممارسة خيار الإنهاء. يتم إدراج خيارات التمديد (أو الفترات بعد خيارات الإنهاء) فقط في مدة الإيجار إذا كان تمديد الإيجار (أو عدم إنهائه) مؤكداً بشكل معقول.

بالنسبة لعقود إيجار الأرض وخطوط الأنابيب، تعتبر العوامل التالية عادة الأكثر صلة:

- إذا كانت هناك مدفوعات غرامة جوهرية للإنهاء (أو عدم التمديد)، فعادةً ما تكون الشركة متأكدة بشكل معقول من التمديد (أو عدم الإنهاء).
- إذا كان من المتوقع أن يكون لأي تحسينات على عقار مستأجر قيمة جوهرية متبقية، فعادة ما تكون الشركة متأكدة بشكل معقول من التمديد (أو عدم الإنهاء).
- وما لم يرد خلاف ذلك، تأخذ الشركة في عين الاعتبار العوامل الأخرى بما في ذلك فترات التأجير السابقة والتكاليف وتوقف العمل لاستبدال الأصل المؤجر.

٧ موجودات غير ملموسة

٢٠٢٢	٢٠٢١
التكلفة	
الرصيد الافتتاحي	٣٢,٨٣٨,٨٥٤
إضافات	-
الرصيد الختامي	٣٢,٨٣٨,٨٥٤

الإطفاء المتراكم	
الرصيد الافتتاحي	١٢,٥٣٨,١٦١
المحمل للسنة	٢,٩١٧,٠٤١
الرصيد الختامي	١٥,٤٥٥,٢٠٢

القيمة الدفترية الختامية	١٨,١١٤,٤٥٠	١٧,٣٨٣,٦٥٢
--------------------------	------------	------------

تتكون الموجودات غير الملموسة من برمجيات وتكاليف تطويرها.

٨ ذمم مدينة لبرنامج تمليك وحدات سكنية للموظفين

(أ) تتكون الذمم المدينة لبرنامج تمليك وحدات سكنية للموظفين من الآتي:

إيضاح	٢٠٢٢	٢٠٢١
ذمم مدينة لبرنامج تمليك وحدات سكنية للموظفين	٣,٢٩٩,٥٥١	٤,٧٣٧,٥٠١
ناقصاً: الجزء المتداول	(١,٣٤٩,٥٣٦)	(٢,١٤٢,٥٢٨)
	١,٩٥٠,٠١٥	٢,٥٩٤,٩٧٣

في السنوات السابقة، كان لدى الشركة برنامج تمليك وحدات سكنية للموظفين والذي يمنح الموظفين السعوديين المؤهلين فرصاً لامتلاك وحدات سكنية. خلال سنة ٢٠١٠، تم إنشاء وبيع ١٣٣ وحدة سكنية عن طريق البيع المباشر للموظفين. تم بيع المنازل للموظفين المؤهلين، وتم تسجيل ذمة مدينة مقابل ذلك البيع بدون نفقات تمويل، ومن المتوقع أن يتم تحصيلها خلال فترة ١٥ سنة. يتم استقطاع مبالغ شهرية من رواتب الموظفين حتى نسبة ٢٥٪ من الراتب الأساسي. لدى الشركة المستندات القانونية للعقار كضمانات ذات قيمة عادلة أعلى من الرصيد المستحق الذي يتعين تحصيله من الموظف، وعليها تحويل الملكية القانونية لتلك الوحدات السكنية إلى الموظفين المعنيين عند سداد كامل مبلغ القرض.

يتعين على الشركة نقل الملكية القانونية لتلك الوحدات السكنية للموظفين المعنيين عند سداد كامل مبلغ القرض.

شركة أرامكو السعودية لزيوت الأساس - لوبريف (شركة مساهمة سعودية)

إيضاحات حول القوائم المالية للسنة المنتهية في ٣١ ديسمبر ٢٠٢٢ (جميع المبالغ بالريالات السعودية ما لم يذكر غير ذلك)

٨ ذمم مدينة لبرنامج تمليك وحدات سكنية للموظفين (تنمة)

(ب) فيما يلي الحركة في الذمم المدينة لبرنامج تمليك وحدات سكنية للموظفين:

٢٠٢٢	٢٠٢١
الرصيد الافتتاحي	٤,٧٣٧,٥٠١
الخصومات من رواتب الموظفين خلال السنة	(١,٥٥٢,٥٧٣)
إيرادات تمويل مستحقة عند الخصم	١١٤,٦٢٣
الرصيد الختامي	٣,٢٩٩,٥٥١

(ج) يتلخص جدول التحصيل لمجموع الذمم المدينة القائمة لبرنامج تمليك وحدات سكنية للموظفين فيما يلي:

٢٠٢٢	٢٠٢١
٢٠٢٢	-
٢٠٢٣	١,٤٢٧,٠٠٠
٢٠٢٤	١,٢٣٧,٩٠١
٢٠٢٥	٦٧٩,٧٤٤
٢٠٢٦ وما بعدها	٥٨٠,٠٢٨
ناقصاً: إيرادات تمويل غير محققة	(٦٢٥,١٢٢)
	٣,٢٩٩,٥٥١

٩ قروض للموظفين

تتكون القروض إلى الموظفين مما يلي:

إيضاح	٢٠٢٢	٢٠٢١
قروض سكنية للموظفين	١٧,٤٢٢,٠٩٩	١٦,٨٩٩,٠١٨
قروض أخرى للموظفين	١,٣٨١,٩٠١	٢,٢٧٦,٣٦٦
ناقصاً: الجزء المتداول	(٢,٣٢١,٣٥٤)	(٧,٢٧٤,٩٦٩)
	١٦,٤٨٢,٦٤٦	١١,٩٠٠,٤١٥

(أ) قروض سكنية للموظفين

فيما يلي الحركة في رصيد قروض سكنية للموظفين:

٢٠٢٢	٢٠٢١
الرصيد الافتتاحي	١٦,٨٩٩,٠١٨
قروض جديدة تم صرفها خلال السنة	٦,٢٨٣,٠٢٥
إيرادات تمويل	١,١٧٤,٥٠٣
تأثير الخصم على القرض الجديد	(١,٤٦٦,٦٦٨)
الخصومات بما في ذلك التسوية مع الموظفين المتقاعدين خلال السنة	(٥,٤٦٧,٧٧٩)
الرصيد الختامي	١٧,٤٢٢,٠٩٩

تم منح قروض سكنية لموظفي الشركة السعوديين المؤهلين بموجب برنامج معتمد من قبل مجلس الإدارة. وفقاً لهذا البرنامج، يمنح الموظفون المؤهلون قروضاً لغرض شراء أو تشييد مساكنهم. إن هذه القروض لا تحمل أي نفقات تمويل ويتم سدادها من قبل الموظفين وفقاً للاتفاقيات ذات الصلة مع هؤلاء الموظفين وفقاً للاتفاقية المبرمة مع الموظف، ويكون للشركة حق ملكية العقار حتى يقوم الموظف بتسديد جميع المستحقات. القيمة العادلة للممتلكات المضمونة ذات الصلة هي أعلى من القيمة الدفترية للقروض السكنية للموظفين.

شركة أرامكو السعودية لزيوت الأساس - لوبريف (شركة مساهمة سعودية)

إيضاحات حول القوائم المالية للسنة المنتهية في ٣١ ديسمبر ٢٠٢٢ (جميع المبالغ بالريالات السعودية ما لم يذكر غير ذلك)

٩ قروض للموظفين (تتمة)

يتلخص جدول التحصيل لمجموع القروض السكنية للموظفين فيما يلي:

	٢٠٢٢	٢٠٢١
٢٠٢٢	-	٦,١٩٧,٤٦٩
٢٠٢٣	١,٤٢٠,٨٣٢	٣,٣٩٨,٦١٢
٢٠٢٤	١,٤٦٧,١٩٩	٣,١٩٨,٦٩٤
٢٠٢٥	١,٤٩٧,٧٨٩	٣,١٢٣,٦٩٩
٢٠٢٦ وما بعدها	١٦,٦٨٧,٥٣٨	٣,٩٤٨,٤٣٨
ناقصاً: إيرادات تمويل غير محققة	(٣,٦٥١,٢٥٩)	(٢,٩٦٧,٨٩٤)
	١٧,٤٢٢,٠٩٩	١٦,٨٩٩,٠١٨

(ب) قروض/أخرى للموظفين

يتم منح هذه القروض لموظفي الشركة السعوديين المؤهلين بموجب برنامج معتمد من قبل مجلس الإدارة. وفقاً لهذا البرنامج، يمنح الموظفون المؤهلون لذلك قروضاً بحد أقصى بنسبة ٨٠٪ من مخصص منافع نهاية الخدمة المستحقة الخاصة بهم. إن هذه القروض لا تحمل أي نفقات تمويل ويتم سدادها من قبل الموظفين خلال فترة ٣٦ شهراً وهي مضمونة مقابل منافع نهاية الخدمة للموظفين المعنيين.

فيما يلي الحركات في القروض الأخرى للموظفين:

	٢٠٢٢	٢٠٢١
الرصيد الافتتاحي	٢,٢٧٦,٣٦٦	٢,٨٤٩,٤٤٦
قروض تم صرفها خلال السنة	٩٨١,١٦٨	١,٤٠٩,٤٨٤
إيرادات تمويل للسنة	٨٤,٥٢٩	٩٠,٩٨٥
تأثير الخصم على القرض الجديد	(٢٢٠,٥١١)	(٤٤,٧٢٢)
استقطاعات من الرواتب	(١,٧٣٩,٦٥١)	(٢,٠٢٨,٨٢٧)
الرصيد الختامي	١,٣٨١,٩٠١	٢,٢٧٦,٣٦٦

يتلخص جدول التحصيل لمجموع قروض الموظفين الأخرى فيما يلي:

	٢٠٢٢	٢٠٢١
٢٠٢٢	-	١,٤٢٠,١٤٠
٢٠٢٣	١,١٠٧,٥٣٨	٦٢٧,٩٩٧
٢٠٢٤	٣٤٥,٩٥٥	٣٤٧,٧٩٢
٢٠٢٥	٧٠,١٨٣	-
ناقصاً: إيرادات تمويل غير محققة	(١٤١,٧٧٥)	(١١٩,٥٦٣)
	١,٣٨١,٩٠١	٢,٢٧٦,٣٦٦

تعتبر القيمة الدفترية لقروض الموظفين بتاريخ كل تقرير مالي مماثلة للقيمة العادلة.

١٠ المخزون

	٢٠٢٢	٢٠٢١
بضائع جاهزة	٢٢٤,٥٠٤,٤٢٧	٢٩٣,٣٠٦,٠١١
إنتاج قيد التنفيذ	٢٠٠,٢٥١,٤٦٩	٢١٥,٤٧٧,٩٠٦
المواد الخام - اللقيم	٨٩,٨٣٠,٥٨٣	١١٧,٤٠٠,١٩٠
قطع غيار ومواد مستهلكة	٩٧,٨٢٦,٩٤٩	٩٨,٤١٤,٨٤٦
	٦١٢,٤١٣,٤٢٨	٧٢٤,٥٩٨,٩٥٣
ناقصاً: مخصص مخزون متقادم	(٢٨,٥٢٥,٠٥١)	(١٤,٥٣٧,٠٧٩)
	٥٨٣,٨٨٨,٣٧٧	٧١٠,٠٦١,٨٧٤

تم الإفصاح عن مبالغ المخزون المثبتة كمصروف في الإيضاح ٢٥.

شركة أرامكو السعودية لزيوت الأساس - لوبريف (شركة مساهمة سعودية)

إيضاحات حول القوائم المالية للسنة المنتهية في ٣١ ديسمبر ٢٠٢٢ (جميع المبالغ بالريالات السعودية ما لم يذكر غير ذلك)

١٠ المخزون (تتمة)

فيما يلي الحركة في مخصص المخزون المتقادم:

	٢٠٢٢	٢٠٢١
الرصيد الافتتاحي	١٤,٥٣٧,٠٧٩	١٢,٩٣٧,٧٠٦
إضافات للسنة*	١٣,٩٨٧,٩٧٢	١,٥٩٩,٣٧٣
الرصيد الختامي	٢٨,٥٢٥,٠٥١	١٤,٥٣٧,٠٧٩

* خلال العام ، قامت الشركة بتكوين مخصص لقطع غيار ومواد استهلاكية بمبلغ ١١,٠٠٦ مليون ريال سعودي والتي تضررت بسبب الأمطار الغزيرة في جدة وقدمت الشركة مطالبة تأمين متعلقة بها.

١١ ذمم مدينة تجارية

	إيضاح	٢٠٢٢	٢٠٢١
ذمم مدينة تجارية		٦٦٤,٤٦٣,٢٧٧	٤٥٤,٩٩٧,٥٦٣
أطراف ذات علاقة	٢٣	٣٦٩,٧٥٧,٤٦٣	٤١٣,٠٣١,٦٢٣
		١,٠٣٤,٢٢٠,٧٤٠	٨٦٨,٠٢٩,١٨٦
		(١١,٠٧٨,٧٢٤)	(٥,٣٥١,٥٤١)
مخصص الخسائر الائتمانية المتوقعة		١,٠٢٣,١٤٢,٠١٦	٨٦٢,٦٧٧,٦٤٥

تمت مقاصة الذمم المدينة التجارية البالغة ٤٤٤,٣٧ مليون ريال سعودي (٣١ ديسمبر ٢٠٢١: ٦٣٢,٠٣ مليون ريال سعودي) في قائمة المركز المالي. لمزيد من التفاصيل، يُرجى الرجوع إلى الإيضاح ٢١.

نظراً لطبيعة الذمم المدينة التجارية قصيرة الأجل، فإن قيمتها الدفترية تعتبر مقاربة لقيمتها العادلة ويتم تسويتها بشكل عام خلال ١٢ شهراً من تاريخ التقرير.

فيما يلي الحركة في مخصص الانخفاض في قيمة الذمم المدينة التجارية:

	٢٠٢٢	٢٠٢١
الرصيد الافتتاحي	٥,٣٥١,٥٤١	٥٠٥,٦٤١
المحمل للسنة*	٥,٧٢٧,١٨٣	٤,٨٤٥,٩٠٠
الرصيد الختامي	١١,٠٧٨,٧٢٤	٥,٣٥١,٥٤١

* تشمل مبلغ ٠,٩٧ مليون ريال سعودي محمل للسنة المنتهية في ٣١ ديسمبر ٢٠٢٢، يتعلق بأرصدة أطراف ذات علاقة (٣١ ديسمبر ٢٠٢١: ٢,٠٢ مليون ريال سعودي).

يمكن الاطلاع على المعلومات المتعلقة بالانخفاض في قيمة الذمم المدينة التجارية وتعرض الشركة للمخاطر الائتمانية ومخاطر السوق ومخاطر السيولة في الإيضاح ٣٠-٢.

شركة أرامكو السعودية لزيوت الأساس - لوبريف

(شركة مساهمة سعودية)

إيضاحات حول القوائم المالية للسنة المنتهية في ٣١ ديسمبر ٢٠٢٢

(جميع المبالغ بالريالات السعودية ما لم يذكر غير ذلك)

١٢ مبالغ مدفوعة مقدماً وموجودات أخرى

إيضاح	٢٠٢٢	٢٠٢١
دفعات مقدمة إلى موردين	٩,٢٩٦,٨٦٤	٣,٠٦١,٨٠٦
بدل سكن مدفوع مقدماً	٨,٣١٤,٤٢٣	-
تأمين مدفوع مقدماً	٥,٠٣٢,٥٨٧	٥,٠٧٧,٠٢٣
قروض للموظفين	٢,٣٢١,٣٥٤	٧,٢٧٤,٩٦٩
ذمم مدينة لبرنامج تملك وحدات سكنية للموظفين	١,٣٤٩,٥٣٦	٢,١٤٢,٥٢٨
صافي ضريبة القيمة المضافة مستحقة القبض	-	١٦,٧٦٣,٩٢٩
أخرى	١,٢٣٩,٨٩٢	٦,٠٩٤,٩٧٦
	٢٧,٥٥٤,٦٥٦	٤٠,٤١٥,٢٣١

تتم تسوية قروض الموظفين والذمم المدينة لبرنامج تملك وحدات سكنية للموظفين والفوائد المدينة والذمم المدينة الأخرى عادة خلال ١٢ شهرًا من تاريخ التقرير. وبالتالي، تمثل القيم الدفترية لهذه الأرصدة نفس قيمتها العادلة.

١٣ ودائع قصيرة الأجل

أودعت الشركة ١٤٦,٨٥ مليون ريال سعودي في وديعة قصيرة الأجل مدتها ٩٤ يوما في ٣ نوفمبر ٢٠٢٢ التي بلغت إيرادات الفوائد المستحقة عليها ١,٣٥ مليون ريال سعودي (٣١ ديسمبر ٢٠٢١: ١٤٥,٧٣ مليون ريال سعودي في وديعة قصيرة الأجل مدتها ١٠٠ يوم بتاريخ ١٠ أكتوبر ٢٠٢١). تم الاحتفاظ بهذه الوديعة قصيرة الأجل لدى أحد البنوك التجارية وكان من المقرر أن تستحق في ٥ فبراير ٢٠٢٣. تُودع الشركة وداائع قصيرة أجل جديدة عند الاستحقاق. وأودعت الشركة وداائع قصيرة الأجل على أساس متكرر خلال السنة المنتهية في ٣١ ديسمبر ٢٠٢٢، وتم استحقاق آخر وديعة في ٣ نوفمبر ٢٠٢٢.

١٤ نقد وما يماثلها

	٢٠٢٢	٢٠٢١
نقد في الصندوق	١١٠,٠٠٠	٢٨٠,٠٠٠
نقد لدى البنوك	١٢٨,٨٠٧,٩٤٦	٢٩,٣٢٢,٨٩٤
ودائع لأجل	١,٧٨٣,١٦٠,٥٤٣	١,٣١٩,٨٨٣,٦٠٨
	١,٩١٢,٠٧٨,٤٨٩	١,٣٤٩,٤٨٦,٥٠٢

يُودع النقد لدى البنوك والودائع لأجل في بنوك ذات تصنيفات ائتمانية جيدة (راجع إيضاح ٢٩). تعتبر القيمة الدفترية في تاريخ كل تقرير مماثلة لقيمتها العادلة. تُودع الودائع لأجل في بنوك تجارية محلية وتُدر إيرادات مالية بأسعار السوق السائدة بفترات استحقاق أصلية لثلاثة أشهر أو أقل.

كما في ٣١ ديسمبر ٢٠٢٢، أودعت الشركة مبلغ ١,٧٧٥,٥ مليون ريال سعودي التي بلغت إيرادات الفوائد المستحقة عليها ٧,٦٦ مليون ريال سعودي (٣١ ديسمبر ٢٠٢١: ١,٣١٩,٨ مليون ريال سعودي) في وداائع قصيرة الأجل ذات فترة استحقاق تمتد من ١٨ إلى ٩٠ يومًا. يتم الاحتفاظ بهذه الودائع لأجل لدى البنوك التجارية، وكان من المقرر أن تستحق في الفترة من ٢ يناير ٢٠٢٣ إلى ٥ فبراير ٢٠٢٣. عند الاستحقاق، أودعت الشركة وداائع لأجل على أساس متكرر وتم استحقاق آخر وديعة في ٢٩ ديسمبر ٢٠٢٢.

١٥ رأس المال

١-١٥ رأس المال المصدر والمدفوع

	٢٠٢٢	٢٠٢١
أسهم عادية بمبلغ ١٠ ريال سعودي لكل سهم (٣١ ديسمبر ٢٠٢١: ١٠,٠٠٠ ريال سعودي لكل سهم)	١,٦٨٧,٥٠٠,٠٠٠	٤٤١,٠٠٠,٠٠٠
رأس المال المصدر والمدفوع	١,٦٨,٧٥٠,٠٠٠	٤٤,١٠٠
عدد الأسهم		

في ٣٠ يونيو ٢٠٢٢، قرر مساهمي الشركة زيادة رأس مال الشركة من خلال التحويل من الأرباح المبقاة بمبلغ ١,٢٤٦,٥ مليون ريال سعودي وتعديل القيمة الاسمية لكل سهم لتصبح ١٠ ريال سعودي لكل سهم. نتج عن ذلك تعديل مجموع رأس مال الشركة بمبلغ ١,٦٨٧,٥ مليون ريال سعودي والذي يتكون من ١٦٨,٧٥ مليون سهم. تم الانتهاء من الإجراءات النظامية المتعلقة بذلك بتاريخ ١٨ أغسطس ٢٠٢٢.

شركة أرامكو السعودية لزيوت الأساس - لوبريف

(شركة مساهمة سعودية)

إيضاحات حول القوائم المالية للسنة المنتهية في ٣١ ديسمبر ٢٠٢٢

(جميع المبالغ بالريالات السعودية ما لم يذكر غير ذلك)

١٥ رأس المال (تتمة)

٢-١٥ توزيعات الأرباح

في ٩ مايو ٢٠٢٢، وافق المساهمون على توزيع أرباح بمبلغ ١,٢٦٣,٧١ مليون ريال سعودي تمثل ٢٨,٦٥٦ ريال سعودي للسهم الواحد (٣١ ديسمبر ٢٠٢١: ٢٠٢٣,٤٣ مليون ريال سعودي تمثل ٢٣,٢٠٧ ريال سعودي للسهم الواحد). لاحقًا ، في ١٦ فبراير ٢٠٢٣ ، أوصى مجلس الإدارة بتوزيع أرباح نهائية قدرها ٥ ريالات سعودية لكل سهم بقيمة ٨٤١,٢٩ مليون ريال سعودي.

٣-١٥ أسهم خزينة

في ٢٨ ديسمبر ٢٠٢٢، استحوذت الشركة على ٥٨٠,٠٠٠ سهم عادي من شركة جدوى بمقابل نقدي يبلغ ٥٧,٤٢ مليون ريال سعودي، والتي استمرت في الاحتفاظ بها في ٣١ ديسمبر ٢٠٢٢ (٣١ ديسمبر ٢٠٢١: لا شيء). تحتفظ الشركة بهذه الأسهم كأسهم خزينة لأغراض إصدارها لموظفي الشركة عند استحقاق مكافأة المنحة (إيضاح ١٥-٤).

٤-١٥ تعويض على أساس الأسهم

يتعلق التعويض على أساس الأسهم بمنحة الأسهم العادية المقدمة في ٢٨ ديسمبر ٢٠٢٢ لموظفي الشركة المؤهلين بموجب شروط خطة المنحة. تخضع المنحة لفترة استحقاق مدتها ١٢ شهرًا من تاريخ منحها وتخضع لشروط خدمة خلال فترة الاستحقاق. سيتم تسوية المنحة مع الموظفين على شكل أسهم عند الاستحقاق. تم تحديد القيمة العادلة للمنحة بالرجوع إلى القيمة السوقية للأسهم العادية للشركة في تاريخ منح مكافآت تسوية حقوق الملكية. يحق للمشاركين في المنحة الحصول على ما يعادل توزيعات الأرباح، إذا تم الإعلان عن توزيعات الأرباح للمساهمين العاديين، خلال فترة الاستحقاق. يتم دفع ما يعادل توزيعات الأرباح نقدًا عند استحقاق المنحة. تعتبر قيمة مصاريف التعويضات على أساس الأسهم غير جوهريّة للسنة المنتهية في ٣١ ديسمبر ٢٠٢٢، وبالتالي لم تثبت الإدارة النفقات في قائمة الدخل الشامل ولم تنشئ احتياطي مدفوعات على أساس الأسهم.

	٢٠٢٢	٢٠٢١
عدد الأسهم	٨٧,٠٠٠	١٠٠
المتوسط المرجح لعدد الأسهم		

١٦ احتياطي نظامي

وفقاً لنظام الشركات في المملكة العربية والنظام الأساسي للشركة، يجب على الشركة تحويل ١٠٪ من صافي دخلها السنوي لتكوين احتياطي نظامي حتى يساوي ٣٠٪ من رأس المال. إن هذا الاحتياطي غير متاح للتوزيع على المساهمين.

١٧ ربحية السهم الواحد

	٢٠٢٢	٢٠٢١
صافي الربح العائد إلى ملاك الشركة	١,٩٧٨,٠٨٢,١٦٦	١,٥٠٢,٥١٥,٠٣١
المتوسط المرجح لعدد الأسهم *	١٦٨,٧٤٣,٦٤٤	١٦٨,٧٥٠,٠٠٠
ربحية السهم الأساسية / المخفضة (بالريال السعودي للسهم الواحد)	١١,٧٢	٨,٩٠

* في ١٨ أغسطس ٢٠٢٢، تم تعديل مجموع رأس مال الشركة إلى مبلغ ١,٦٨٧,٥ مليون ريال سعودي والذي يتكون من ١٦٨,٧٥ مليون سهم. نظرًا لأن هذا يمثل تغييرًا في عدد الأسهم الأساسية، دون تغيير مقابل في الموارد (أي تأثير رسملة الأرباح المبقاة) يتم تعديل المتوسط المرجح لعدد الأسهم الأساسية القائمة خلال جميع السنوات المبلغ عنها بأثر رجعي.

يتم تعديل المتوسط المرجح لعدد الأسهم ليعكس تأثير أسهم الخزينة التي تمتلكها الشركة.

تتعلق الأسهم العادية المحتملة خلال السنة المنتهية في ٣١ ديسمبر ٢٠٢٢ بتعويض الموظفين على أساس السهم فيما يتعلق بمنحة منحت لموظفي الشركة المؤهلين بموجب شروط برنامج المنح (إيضاح ١٥-٤). لم يكن للمنحة تأثير تخفيف جوهري على ربحية السهم الأساسية للسنة المنتهية في ٣١ ديسمبر ٢٠٢٢. كما لم تكن هناك عمليات إصدار تتضمن أسهم عادية محتملة للسنة المنتهية في ٣١ ديسمبر ٢٠٢١.

شركة أرامكو السعودية لزيوت الأساس - لوبريف (شركة مساهمة سعودية)

إيضاحات حول القوائم المالية للسنة المنتهية في ٣١ ديسمبر ٢٠٢٢ (جميع المبالغ بالريالات السعودية ما لم يذكر غير ذلك)

١٨ القروض

تتكون القروض طويلة الأجل مما يلي:

٢٠٢٢	٢٠٢١
٢,١٠٤,٨٥٩,٥٩١	٢,٢٥٠,٠٠٠,٠٠٠
(١٦٤,٢٣٤,٥٩١)	(١٤٦,٢٥٠,٠٠٠)
١,٩٤٠,٦٢٥,٠٠٠	٢,١٠٣,٧٥٠,٠٠٠

تسهيلات مصرفية إسلامية (مرابحة) ناقصًا: الجزء المتداول من قروض طويلة الأجل

فيما يلي العملات المستخدمة في القروض وما يعادلها بالريال السعودي:

٢٠٢٢	٢٠٢١
١,٥٧٨,٦٥٢,٤١٠	١,٦٨٧,٥٠٠,٠٠٠
٥٢٦,٢٠٧,١٨١	٥٦٢,٥٠٠,٠٠٠
٢,١٠٤,٨٥٩,٥٩١	٢,٢٥٠,٠٠٠,٠٠٠

بالريال سعودي بالدولار الأمريكي

في ١٩ أغسطس ٢٠٢١، أبرمت الشركة اتفاقية قرض إسلامي مشترك بموجب اتفاقية مرابحة مع خمسة بنوك محلية بمبلغ ١,٦٨٧,٥ مليون ريال سعودي و ١٥٠ مليون دولار أمريكي (ما يعادل ٥٦٢,٥ مليون ريال سعودي). يبدأ جدول سداد أصل الدين من ٣٠ يونيو ٢٠٢٢ ويستمر على أساس أقساط نصف سنوية متفق عليها حتى ٣٠ يونيو ٢٠٢٩. تتحمل هذه التسهيلات تكاليف التمويل بأسعار السوق، والتي تستند بشكل عام إلى معدل سعر الفائدة السائد بين البنوك في السعودية ("سايبور") بالنسبة للقروض المقومة بالريال السعودي ومعدل سعر الفائدة السائد بين البنوك في لندن ("ليبور") للقروض المقومة بالدولار الأمريكي. تراوح الفرق خلال السنة المنتهية ٣١ ديسمبر ٢٠٢٢ على هذه التسهيلات بين ٠,٧٥٪ - ١٪ سنويًا (السنة المنتهية في ٣١ ديسمبر ٢٠٢١: ٠,٧٥٪ - ١٪ سنويًا). علاوة على ذلك، لا يوجد ضمان على موجودات الشركة بسبب اتفاقيات الاقتراض طويلة الأجل.

تحتوي اتفاقيات الاقتراض طويلة الأجل المذكورة أعلاه على بعض التعهدات التي تتطلب من بين أشياء أخرى، والتي تتطلب من الشركة الحفاظ على صافي الدين إلى حقوق الملكية وبعض النسب المالية الأخرى. كما في ٣١ ديسمبر ٢٠٢٢ و ٢٠٢١، كانت الشركة ملتزمة بجميع التعهدات مع المقرضين.

إن القيمة العادلة للقروض طويلة الأجل هي تقريبا مساوية لقيمها الدفترية لأنها تخضع لفائدة بأسعار السوق. تم الإفصاح عن تكاليف التمويل المثبتة كمصروف على القروض المذكورة أعلاه في الإيضاح ٢٧.

كما في ٣١ ديسمبر ٢٠٢٢، لدى الشركة تسهيل بنكي قصير الأجل من بنك تجاري محلي لإدارة رأس مالها العامل بمبلغ ٤٠ مليون ريال سعودي (٣١ ديسمبر ٢٠٢١: ٣٤٨,٧٥ مليون ريال سعودي). إن التسهيل مقوم بالريال السعودي ويحمل تكاليف تمويل على أساس أسعار السوق السائدة أي سايبور ١,٥+٪. لا توجد تعهدات مالية سارية على الشركة بموجب هذا التسهيل مع البنك المعنى. فضلًا عن أن التسهيل غير مضمون. ويستحق التسهيل البنكي في غضون اثني عشر شهرًا. يبلغ مجموع التسهيلات الائتمانية غير المستخدمة المتاحة للشركة كما في ٣١ ديسمبر ٢٠٢٢ حوالي ٤٠ مليون ريال سعودي (٣١ ديسمبر ٢٠٢١: ٣٤٨,٧٥ مليون ريال سعودي).

تنشأ مخاطر أسعار الفائدة الرئيسية للشركة من القروض بمعدلات متغيرة، مما يعرض الشركة لمخاطر سعر الفائدة للتدفقات النقدية. خلال السنتين المنتهيتين في ٣١ ديسمبر ٢٠٢٢ و ٢٠٢١، كانت قروض الشركة بأسعار متغيرة مقومة بشكل أساسي بالريال السعودي والدولار الأمريكي.

فيما يلي تفاصيل إجمالي آجال استحقاق القروض:

٢٠٢٢	٢٠٢٢	٢٠٢١
٢٠٢٢	-	١٤٦,٢٥٠,٠٠٠
٢٠٢٣	١٦٤,٢٣٤,٥٩١	١٦٣,١٢٥,٠٠٠
٢٠٢٤	١٩٦,٨٧٥,٠٠٠	١٩٦,٨٧٥,٠٠٠
٢٠٢٥	٢٢٥,٠٠٠,٠٠٠	٢٢٥,٠٠٠,٠٠٠
٢٠٢٦	٢٥٨,٧٥٠,٠٠٠	٢٥٨,٧٥٠,٠٠٠
٢٠٢٧	٢٧٠,٠٠٠,٠٠٠	٢٧٠,٠٠٠,٠٠٠
٢٠٢٨	٣١٥,٠٠٠,٠٠٠	٣١٥,٠٠٠,٠٠٠
٢٠٢٩	٦٧٥,٠٠٠,٠٠٠	٦٧٥,٠٠٠,٠٠٠
	٢,١٠٤,٨٥٩,٥٩١	٢,٢٥٠,٠٠٠,٠٠٠

شركة أرامكو السعودية لزيوت الأساس - لوبريف (شركة مساهمة سعودية)

إيضاحات حول القوائم المالية للسنة المنتهية في ٣١ ديسمبر ٢٠٢٢ (جميع المبالغ بالريالات السعودية ما لم يذكر غير ذلك)

١٩ التزامات منافع الموظفين

تتضمن التزامات منافع الموظفين ما يلي:

إيضاح	٢٠٢٢	٢٠٢١
١٩ (أ) منافع نهاية الخدمة للموظفين	١٣٥,٠٧٨,٨٥٨	١٥٤,٨٣٤,٦٧١
١٩ (ب) منافع الرعاية الصحية للموظفين بعد نهاية الخدمة	١٢٨,٠٤٧,٥٣٤	١٦٦,٨٣٤,٩١٠
	٢٦٣,١٢٦,٣٩٢	٣٢١,٦٦٩,٥٨١

(أ) منافع نهاية الخدمة للموظفين

لدى الشركة برنامج منافع نهاية الخدمة للموظفين. تصرف المنافع بموجب متطلبات نظام العمل السعودي في المملكة العربية السعودية. تعتمد منافع نهاية الخدمة للموظفين على أساس رواتبهم الأخيرة وجميع البدلات وعدد سنوات خدمتهم التراكمية كما هو وارد في أنظمة المملكة العربية السعودية.

يلخص الجدول التالي مكونات صافي مصروف المنافع المثبتة في قائمة الدخل الشامل والمبالغ المثبتة في قائمة المركز المالي.

فيما يلي الحركة في القيمة الحالية لالتزامات منافع الموظفين المحددة:

٢٠٢٢	٢٠٢١
الرصيد الافتتاحي	١٥٤,٨٣٤,٦٧١
مدرجة في الربح أو الخسارة:	
تكلفة الخدمة الحالية	١٠,٣٩٧,٩٢٧
تكلفة الفائدة	٤,١٦٣,٩٠٥
	١٤,٥٦١,٨٣٢
مدرجة في الدخل الشامل الآخر:	
خسارة اكتوارية على الالتزامات	١,٧٧٦,٢٠٩
	١,٧٠٧,٠١٣
منافع مدفوعة خلال السنة	(٣٦,٠٩٣,٨٥٤)
الرصيد الختامي	١٣٥,٠٧٨,٨٥٨

تشتمل الافتراضات الرئيسية المستخدمة في تحديد التزامات منافع الموظفين المحددة على ما يلي:

٢٠٢٢	٢٠٢١
معدل الخصم	٤,٨٠٪
معدلات الزيادة المستقبلية للرواتب	٤,٨٠٪ - ٥,٠٠٪
	٢,٦٥٪

فيما يلي تحليل الحساسية الكمية للافتراضات الهامة على التزامات المنافع المحددة:

معدل الخصم:

٢٠٢٢	٢٠٢١
زيادة بنسبة ٠,٥٪ في معدل الخصم	(٥,٤٣٤,٠٧٩)
نقص بنسبة ٠,٥٪ في معدل الخصم	٥,٨٧٠,٢٧٢
معدل زيادة الرواتب في المستقبل:	
زيادة بنسبة ٠,٥٪ في معدل الرواتب المستقبلية	٤,٨٧٦,٥٢٢
انخفاض بنسبة ٠,٥٪ في معدل الرواتب المستقبلية	(٤,٥٦٤,٠٦٥)

شركة أرامكو السعودية لزيوت الأساس - لوبريف
(شركة مساهمة سعودية)

إيضاحات حول القوائم المالية للسنة المنتهية في ٣١ ديسمبر ٢٠٢٢
(جميع المبالغ بالريالات السعودية ما لم يذكر غير ذلك)

١٩ التزامات منافع الموظفين (تنمة)

يستند تحليل الحساسية إلى التغير في أي افتراض مع بقاء جميع الافتراضات الأخرى ثابتة. وفي الواقع، ليس من المرجح حدوث ذلك، وقد تكون التغيرات في بعض الافتراضات مترابطة. وعند احتساب حساسية التزام المنافع المحددة إلى الافتراضات الاكتوارية الجوهرية، فإن نفس الطريقة (القيمة الحالية لالتزام المنافع المحددة التي تحتسب بطريقة وحدة الائتمان المتوقعة في نهاية فترة التقرير) قد تم تطبيقها عند احتساب إنهاء الخدمة للموظفين.

فيما يلي تحليل الاستحقاق المتوقع لالتزامات منافع الموظفين غير المخصومة كما في ٣١ ديسمبر ٢٠٢٢:

أقل من سنة واحدة	٨,٤٢٧,١٤٥
بين ١ – ٥ سنوات	٦٦,١٧٢,١٨٤
أكثر من ٥ سنوات	٤١٢,٣١٧,١٤٥

(ب) منافع الرعاية الصحيّة للموظفين بعد نهاية الخدمة

تُقدم الشركة أيضاً تغطية طبية كاملة للموظفين السعوديين وأزواجهم بشرط إكمالهم ما لا يقل عن ٢٥ سنة خدمة في الشركة وألا تقل أعمارهم عن ٥٥ سنة أو يبلغ الموظف ستين سنة. لن يكون الموظفون الذين انضموا إلى الشركة بعد ٢٨ فبراير ٢٠٢١ مؤهلين للحصول على هذه المنافع.

يلخص الجدول التالي مكونات صافي مصاريف المنافع المثبتة في قائمة الدخل الشامل والمبالغ المثبتة في قائمة المركز المالي:

الحركة في القيمة الحالية لالتزام المنافع المحددة:

	٢٠٢٢	٢٠٢١
الرصيد الافتتاحي	١٦٦,٨٣٤,٩١٠	١٢٢,١٥٣,١٥٣
مدرجة في الربح أو الخسارة:		
تكلفة الخدمة الحالية	٦,٨٢٨,٧٧٥	٦,٣١٧,٣٥٩
تكلفة الفائدة	٥,٦٠٥,٢٣٣	٤,١٩٤,٩٦٧
	١٢,٤٣٤,٠٠٨	١٠,٥١٢,٣٢٦
مدرجة في الدخل الشامل الأخر:		
(ربح) خسارة اكتوارية على الالتزام	(٤٩,٦٩٤,٤٥٧)	٣٥,٦١٩,٠٥٨
منافع مدفوعة خلال السنة	(١,٥٢٦,٩٢٧)	(١,٤٤٩,٦٢٧)
	١٢٨,٠٤٧,٥٣٤	١٦٦,٨٣٤,٩١٠

تشتمل الافتراضات الرئيسية المستخدمة في تحديد التزامات منافع نهاية الخدمة للموظفين المحددة على ما يلي:

	٢٠٢٢	٢٠٢١
معدل الخصم	٥,٦٥%	٣,٣٠%
معدل التأمين الطبي (قبل التقاعد وما بعد التقاعد)	٧,٦٥%	٥,٣٠%

فيما يلي تحليل الحساسية الكمية للافتراضات الهامة على التزامات المنافع المحددة:

	٢٠٢٢	٢٠٢١
معدل الخصم:		
زيادة بنسبة ٠,٥٪ في معدل الخصم	(١٥,٧٦٢,٢٠٥)	(٢١,٥٠٦,٠٠٤)
انخفاض بنسبة ٠,٥٪ في معدل الخصم	١٨,٩٥٧,٤٢٥	٢٥,٩٦٨,٠٩٠

شركة أرامكو السعودية لزيوت الأساس - لوبريف
(شركة مساهمة سعودية)

إيضاحات حول القوائم المالية للسنة المنتهية في ٣١ ديسمبر ٢٠٢٢
(جميع المبالغ بالريالات السعودية ما لم يذكر غير ذلك)

١٩ التزامات منافع الموظفين (تنمة)

معدل التأمين الطبي (قبل التقاعد):

زيادة بنسبة ٠,٥٪ في معدل التأمين الطبي (قبل التقاعد)	٤,٦٧٢,٣٢٨	٧,٣٤٤,٢٢٦
انخفاض بنسبة ٠,٥٪ في معدل التأمين الطبي (قبل التقاعد)	(٤,٢٥٤,٩٢٣)	(٦,٦٧٧,٨٠٦)

معدل التأمين الطبي (بعد التقاعد):

زيادة بنسبة ٠,٥٪ في معدل التأمين الطبي (بعد التقاعد)	١٣,٥٢٩,٧٠٢	١٧,٥١٨,٠٧٨
انخفاض بنسبة ٠,٥٪ في معدل التأمين الطبي (بعد التقاعد)	(١١,٧٩٠,٤٢٣)	(١٥,٣٢٩,٨٩٣)

يستند تحليل الحساسية إلى التغير في أي افتراض مع بقاء جميع الافتراضات الأخرى ثابتة. وفي الواقع، ليس من المرجح حدوث ذلك، وقد تكون التغيرات في بعض الافتراضات مترابطة. وعند احتساب حساسية التزامات المنافع المحددة إلى الافتراضات الاكتوارية الجوهرية، فإن نفس الطريقة (القيمة الحالية لالتزامات المنافع المحددة التي تحتسب بطريقة وحدة الائتمان المتوقعة في نهاية فترة التقرير) قد تم تطبيقها عند احتساب نهاية الخدمة للموظفين.

فيما يلي تحليل الاستحقاق المتوقع لمنافع الرعاية الصحيّة للموظفين بعد نهاية الخدمة كما في ٣١ ديسمبر ٢٠٢٢:

أقل من سنة واحدة	٧٦٨,٠٩٨
بين ١ – ٥ سنوات	٧,٩٠٩,١١٢
أكثر من ٥ سنوات	٢١٣,٠٨٠,٣٠٤

(ج) خطة ادخار الموظفين

الحركة في خطة الادخار للموظفين هي كما يلي:

	٢٠٢٢	٢٠٢١
الرصيد الافتتاحي	٣٦,٦٢٣,٦٩٧	٣٣,٢٣٣,٢٩٨
مساهمة للسنة	١٥,٦٣١,٢٢٦	١٤,٣٧٤,٨٨٤
عمليات السحب خلال السنة	(١٤,٩٩٨,٩١٠)	(١٠,٩٨٤,٤٨٥)
الرصيد الختامي	٣٧,٢٥٦,٠١٣	٣٦,٦٢٣,٦٩٧

إيضاح	٢٠٢٢	٢٠٢١
٢٠ غير متداولة	٤,٤٦٧,٣٠٤	٥,٥٢٤,٤٨٢
٢١ متداولة	٣٢,٧٨٨,٧٠٩	٣١,٠٩٩,٢١٥
	٣٧,٢٥٦,٠١٣	٣٦,٦٢٣,٦٩٧

٢٠ مطلوبات غير متداولة أخرى

	٢٠٢٢	٢٠٢١
مخصص التفكير	٣٩,٠٨٠,٤٥٠	٣١,٤١٢,٨٠٤
خطة إدخار الموظفين	٤,٤٦٧,٣٠٤	٥,٥٢٤,٤٨٢
الحالات الطبية المزمنة	٨٦٩,١٣١	١,٢٣٦,٧١٧
	٤٤,٤١٦,٨٨٥	٣٨,١٧٤,٠٠٣

يتم تكوين مخصص إيقاف التشغيل لالتزام إغلاق مصفاة جدة واستصلاحها وتفكيكها. ومن المتوقع أن يتم تكبد هذه الالتزامات في السنة التي من المتوقع فيها إغلاق المصفاة. تقدر الإدارة المخصص بناءً على فهم الإدارة للمتطلبات النظامية الحالية في المملكة العربية السعودية وشروط اتفاقيات الترخيص والتقديرات الهندسية.

شركة أرامكو السعودية لزيت الأساس - لوبريف (شركة مساهمة سعودية)

إيضاحات حول القوائم المالية للسنة المنتهية في ٣١ ديسمبر ٢٠٢٢ (جميع المبالغ بالريالات السعودية ما لم يذكر غير ذلك)

٢٠. مطلوبات غير متداولة أخرى (تتمة)

يمثل مخصص التزام إيقاف تشغيل القيمة الحالية للمبلغ الكامل لتكاليف الإغلاق والاستصلاح المستقبلية مقدرة، بناءً على المعلومات المتاحة حاليًا بما في ذلك خطط الإغلاق والأنظمة المعمول بها. قد تكون التغيرات المستقبلية، إن وجدت، في الأنظمة واقتراضات التكلفة جوهرية وسيتم إثباتها عند تحديثها.

فيما يلي حركة مخصص التفكيك:

	٢٠٢٢	٢٠٢١
الرصيد الافتتاحي	٣١,٤١٢,٨٠٤	٣٠,٧٣٣,٧٨٤
إضافة خلال السنة*	٧,٠١٣,٧٣٦	-
إطفاء خصم	٦٥٣,٩١٠	٦٧٩,٠٢٠
الرصيد الختامي	٣٩,٠٨٠,٤٥٠	٣١,٤١٢,٨٠٤

* خلال السنة المنتهية في ٣١ ديسمبر ٢٠٢٢، قامت الإدارة بإعادة تقييم التكاليف المتوقعة لتفكيك التزام مصفاة جدة بمبلغ ٤٢,٦٩ مليون ريال سعودي في سنة ٢٠٢٦.

٢١. ذمم دائنة تجارية وذمم دائنة أخرى

	إيضاح	٢٠٢٢	٢٠٢١
أطراف ذات علاقة	٢٣	٥٠٦,٤٠٥,٩٥٢	٩٣٣,٢٦٥,٢٩٢
أطراف أخرى		٦٤,٧٥٧,٧٥٥	٤٥,٤٤٣,٢٣٧
دفعات مقدمة من عملاء		٢٢,٣٨٩,٧٣٦	٨,٦٧٧,٥٨٦
خطة إخبار الموظفين		٣٢,٧٨٨,٧٠٩	٣١,٠٩٩,٢١٥
ذمم دائنة أخرى		٤٨,١٤٦,٣٧٧	٦٨,١٨٥,٦٨٥
		٦٧٤,٤٨٨,٥٢٩	١,٠٨٦,٦٧١,٠١٥

الذمم الدائنة التجارية غير مضمونة ويتم سدادها عادة في غضون ٣-١٢ شهرًا من تاريخ إثباتها. تقارب القيم الدفترية للذمم الدائنة التجارية قيمها العادلة، وذلك بسبب طبيعتها قصيرة الأجل.

يتم إجراء مقاصة للموجودات والمطلوبات المالية وبيان صافي القيمة في قائمة المركز المالي حيث تمتلك الشركة حاليًا حق نافذ نظامًا بمقاصة المبالغ المثبتة وعند وجود نية للتسوية على أساس الصافي أو تحقيق الأصل وتسوية الالتزام في نفس الوقت. لدى الشركة اتفاقاً مع أرامكو السعودية لشراء اللقيم وبيع المنتجات الثانوية في مصفاة جدة وشراء اللقيم وبيع المنتجات الثانوية (زيت الوقود الثقيل البحري) في مصفاة ينبع. يتم تسوية هذه المعاملات بعد ٦٠ إلى ٩٠ يوماً ويتم سداد صافي الدفعة إلى أرامكو السعودية أو يتم استلامها منها.

يعرض الجدول التالي الأدوات المالية المثبتة والتي يتم إجراء مقاصة لها أو تخضع لترتيبات مقاصة قابلة للتنفيذ:

	إجمالي المبالغ	آثار المقاصة على قائمة المركز المالي	صافي المبالغ المعروضة
٣١ ديسمبر ٢٠٢٢			
ذمم مدينة من أطراف ذات علاقة	٨١٤,١٢٥,٢٢١	(٤٤٤,٣٦٧,٧٥٨)	٣٦٩,٧٥٧,٤٦٣
ذمم دائنة لأطراف ذات علاقة	٩٥٠,٧٧٣,٧١٠	(٤٤٤,٣٦٧,٧٥٨)	٥٠٦,٤٠٥,٩٥٢
٣١ ديسمبر ٢٠٢١			
ذمم مدينة من أطراف ذات علاقة	١,٠٤٥,٠٦٢,٦٦٨	(٦٣٢,٠٣١,٠٤٥)	٤١٣,٠٣١,٦٢٣
ذمم دائنة لأطراف ذات علاقة	١,٥٦٥,٢٩٦,٣٣٧	(٦٣٢,٠٣١,٠٤٥)	٩٣٣,٢٦٥,٢٩٢

شركة أرامكو السعودية لزيت الأساس - لوبريف (شركة مساهمة سعودية)

إيضاحات حول القوائم المالية للسنة المنتهية في ٣١ ديسمبر ٢٠٢٢ (جميع المبالغ بالريالات السعودية ما لم يذكر غير ذلك)

٢٢. مصاريف مستحقة ومطلوبات أخرى

	إيضاح	٢٠٢٢	٢٠٢١
مصاريف مستحقة		١١٢,٦٦٦,٥٧١	١٨,١٤٦,٣٥٤
صافي ضريبة القيمة المضافة مستحقة الدفع	١-٢٢	٥٥,٣٠٦,٣٨٥	-
مستحقات لخصومات الكمية والخصومات		٤٢,٩٥٥,٨٠٠	٣٧,١٦٢,٦٨١
مكافآت مستحقة		٢٠,٧٩٥,٠٨١	٣٨,٣٠٤,٦١٤
أدوات مالية مشنقة مقاسة بالقيمة العادلة من خلال الربح أو الخسارة	٢-٢٢	-	٦,٣٣٥,٧٨٩
أخرى	٣-٢٢	٥,٣٧٣,٠٦٥	٥,١٢٧,٦٩٥
		٢٣٧,٠٩٦,٩٠٢	١٠٥,٠٧٧,١٣٣

١-٢٢ نظرًا للزيادة في المبيعات المحلية خلال السنة المنتهية في ٣١ ديسمبر ٢٠٢٢، والتي تخضع لضريبة القيمة المضافة بنسبة ١٥٪، فإن الشركة لديها مركز صافي ضريبة القيمة المضافة مستحقة الدفع كما في ٣١ ديسمبر ٢٠٢٢.

٢-٢٢ تم تصنيف الترتيب كترتيب تحوط منذ بدايته وهي متوافقة مع الشريعة الإسلامية. تعتمد الشركة على الطرف المقابل لتقييم هذه المشتقات. تم شرح أساليب التقييم المطبقة من قبل الأطراف المقابلة في إيضاح ١٠-٣٠.

فيما يلي تحليل الأدوات المالية المشنقة والقيم العادلة ذات الصلة مع القيم الاسمية المصنفة حسب مدة الاستحقاق:

	القيمة العادلة السالبة	القيمة الاسمية
	٣١ ديسمبر ٢٠٢٢	٣١ ديسمبر ٢٠٢١
مقايضات سعر الفائدة	-	٦,٣٣٥,٧٨٩
	٦٧,٤٥٩,٥٦٨	٢٩٧,١٣٥,٤٠٩

٣-٢٢ تتعلق بالمطلوبات مقابل رصيد إجازات الموظفين غير المستخدمة كما في ٣١ ديسمبر ٢٠٢٢.

٢٣. معاملات وأرصدة مع أطراف ذات علاقة

تتكون الأطراف ذات العلاقة من مساهمي وكبار موظفي الإدارة للشركة والشركات الخاضعة للسيطرة أو السيطرة المشتركة أو النفوذ الجوهري لهذه الأطراف. كما تتضمن الأطراف ذات العلاقة منشآت الأعمال التي يمتلك بعض أعضاء مجلس الإدارة أو الإدارة العليا حصة فيها (أطراف ذات علاقة أخرى). علاوة على ذلك، تخضع الشركة في النهاية لسيطرة حكومة المملكة العربية السعودية.

فيما يلي قائمة الأطراف ذات العلاقة التي تمتلك الشركة معها معاملات وأرصدة هامة:

لمساهمي والشركة الأم النهائية

شركة الزيت العربية السعودية ("أرامكو السعودية")

منشآت خاضعة لسيطرة مشتركة

شركة مصفاة أرامكو السعودية موبيل المحدودة ("سامرف")

شركة أس أويل سنغافورة بي تي إي المحدودة

شركة أس أويل

شركة موتيفا للتجارة ذات مسؤولية محدودة

شركة أرامكو للكيماويات

شركة أرامكو للزيوت والتجزئة

شركة أرامكو السعودية للتكنولوجيا

اتفاقيات مع أرامكو السعودية

١. عقود شراء وبيع في مصفاتي جدة وينبع

لدى الشركة اتفاقيات مع أرامكو السعودية لشراء اللقيم لمصافيها في جدة وينبع. كما لدى الشركة اتفاقية شراء مع أرامكو السعودية لبيع بعض المنتجات. تعتمد آلية التسعير لبيع وشراء هذه المنتجات على الصيغ التي تحتوي على مدخلات خارجية مذكورة في العقود.

شركة أرامكو السعودية لزيت الأساس - لوبريف (شركة مساهمة سعودية)

إيضاحات حول القوائم المالية للسنة المنتهية في ٣١ ديسمبر ٢٠٢٢ (جميع المبالغ بالريالات السعودية ما لم يذكر غير ذلك)

٢٣ معاملات وأرصدة مع أطراف ذات علاقة (تتمة)

٢. الإدارة الفنية وخدمات الدعم والإيجارات

كما تقدم أرامكو السعودية الدعم الفني التشغيلي والمرافق والموارد البشرية للشركة على أساس شروط تجارية. كما لدى الشركة اتفاقيتي إيجار مع أرامكو السعودية لتأجير الأراضي في جدة وخطوط الأنابيب بشروط تجارية.

اتفاقية مع سامرف

لدى الشركة اتفاقية لبيع منتجات معينة من مصفاة ينبع إلى سامرف. تعتمد آلية التسعير على صيغة تحتوي على مدخلات خارجية مذكورة في العقد. كما تتلقى الشركة خدمات الدعم الفني والإداري من سامرف بشروط تجارية.

معاملات مع كبار موظفي الإدارة

يشمل موظفو الإدارة الرئيسيون جميع رؤساء الأقسام وكبار الموظفين المشاركين في عمليات الشركة. فيما يلي تعويضات كبار موظفي الإدارة عن السنة:

	٢٠٢٢	٢٠٢١
منافع الموظفين قصيرة الأجل	٢٨,٣٥٢,٨٥١	٢١,٥٦٤,٢٧١
مخصص التزامات منافع الموظفين	٢,٣٤١,٢٥٤	٩٤٦,٥١٩

تمت جميع المعاملات مع الأطراف ذات العلاقة بشروط كما هو محدد في الاتفاقيات المبرمة مع الأطراف ذات العلاقة. تتراوح فترات الائتمان مع جميع الأطراف ذات الصلة من ٣٠ إلى ٩٠ يومًا.

شركة أرامكو السعودية لزيت الأساس - لوبريف (شركة مساهمة سعودية)
إيضاحات حول القوائم المالية للسنة المنتهية في ٣١ ديسمبر ٢٠٢٢ (جميع المبالغ بالريالات السعودية ما لم يذكر غير ذلك)

٢٣ معاملات وأرصدة مع أطراف ذات علاقة (تتمة)

تتخصص فيما يلي المعاملات والأرصدة الجوهرية مع الأطراف ذات العلاقة التي تمت في سياق الاعمال الاعتيادية والدرجة في القوائم المالية:

مبلغ المعاملات للسنة المنتهية في ديسمبر ٢٠٢٢	الرصيد كما في ٣١ ديسمبر ٢٠٢١	
١٤١,٨٦٨,٢١٦	١٢١,٦٥٣,٢٩٥	مبيعات المنتجات الثانوية
١٧٨,٩٥٤,٠٨٦	١٤٧,٢٢١,٧٢٢	مبيعات المنتجات الثانوية
٧٠,٠٨٦,١١٢	٦٨,٨١٩,٥٥٣	مبيعات زيت الأسفلت
-	٢٤,٦٤٧,١٥٣	مبيعات زيت الأسفلت
٢١,٤٢٠,٨٧٠	-	مبيعات زيت الأسفلت
٧٠,٦٣٣٩	٦,١٧٤,١٧٢	مبيعات زيت الأسفلت
-	١,٢٤١,٥٦٨	مبيعات زيت الأسفلت
-	-	مبيعات زيت الأسفلت
-	-	مبيعات زيت الأسفلت
٤١٣,٠٣١,٦٢٣	٣٦٩,٧٥٧,٤٦٣	مبيعات زيت الأسفلت

٨٩٢,٥٨٧,٤٥٨	٤٦٨,٧٣٩,٦٠١	٥,٨٤٢,٢٢٠,٣٠٥	٦,٧٧٥,٤٨٠,٩٠١
١٨,٠٤٤,٧٥٣	٢٥,٩٧٢,١٨٨	٢٢,٥٥١,٥٠٨	٢٣,٠٢٨,٦٧٤
-	-	٢,٦٤٣,٥١٤	٢,٦٤٣,٥١٤
-	-	٧١,٦٣٩,٧٩٩	٨٨٤,٥٩٦,٧٥٢
-	-	١,١٣٦,٣٧٨	١,١٩٣,١٩٧
٢٢,٦٣٣,٠٨١	١١,٦٩٤,١٦٣	٢٨,٠٠٩,٨٤٩	٣٢٨,١٢٧,١٨٣
-	-	٣٠,٠٠٠	٣٠,٠٠٠
٩٣٣,٢٦٥,٢٩٢	٥٠٦,٤٠٥,٩٥٢	-	-

تتأرب إيرادات الشركة المشتقة من عمليات البيع إلى أرامكو السعودية و مشتات خاضعة لسيطرة مشتركة ما نسبته ٣٥٪ و ٢١٪ (٣١ ديسمبر ٢٠٢١) و ٣٨٪ و ١٨٪ على التوالي من مجموع الإيرادات.

شركة أرامكو السعودية لزيوت الأساس - لوبريف
(شركة مساهمة سعودية)
إيضاحات حول القوائم المالية للسنة المنتهية في ٣١ ديسمبر ٢٠٢٢
(جميع المبالغ بالريالات السعودية ما لم يذكر غير ذلك)

٢٤ الإيرادات

تستمد الشركة إيراداتها من نقل البضائع في نقطة زمنية معينة والإيرادات من الشحن والخدمات إلى أرامكو السعودية على مدار فترة زمنية. تمتلك الشركة خطوط الإنتاج الرئيسية التالية:

٢٠٢٢	٢٠٢١ (معدلة)
٥,٧٦٩,٥١٣,٢٥٠	٤,٧٤٣,١١٧,٩٤٩
٤,٨٤٤,٣٧٨,٩٣٩	٤,١٠٣,٦٠٨,٨٨٨
١٠,٦١٣,٨٩٢,١٨٩	٨,٨٤٦,٧٢٦,٨٣٧

* خلال السنة المنتهية في ٣١ ديسمبر ٢٠٢٢، أثبتت الشركة إيرادات من خدمات الشحن بمبلغ ٧٨,٩٨ مليون ريال سعودي (٣١ ديسمبر ٢٠٢١: ٩١,٦٨ مليون ريال سعودي).

قامت الإدارة بتصنيف عملياتها الجغرافية كما يلي:

٢٠٢٢	٢٠٢١ (معدلة)
٦,٧٣٩,٦٢٦,٣٨٧	٥,٦٢٣,٨٠٠,٦٣٥
إيرادات من مبيعات محلية المملكة العربية السعودية	
إيرادات من مبيعات التصدير	
الإمارات العربية المتحدة	٢,٠٩٣,٤٣٧,٨٥٧
الهند	٩٨٠,٤٢٢,٥٦٥
مصر	٢٠٢,١٩٨,٧٦٩
سنغافورة	٢٠٠,٣٣٦,١٦٧
أخرى	٣٩٧,٨٧٠,٤٤٤
١٠,٦١٣,٨٩٢,١٨٩	٨,٨٤٦,٧٢٦,٨٣٧
المجموع	

٢٥ تكلفة الإيرادات

إيضاح	٢٠٢٢	٢٠٢١ (معدلة)
تكلفة المواد	٧,٣٨٨,٣١٠,٥٤٥	٦,١٨٢,٠٤٦,٠٧٩
استهلاك ممتلكات ومصنع ومعدات	٣٢٩,٧٣٢,٦٩٣	٣٢٩,٠٨٩,٩٨٢
تكاليف متعلقة بالموظفين	١٨٥,٠٣٥,٩٨١	١٨٧,٠٠٠,٠٨٤
استهلاك موجودات حق الاستخدام	٥,٨٤٤,٢٥٧	٥,٨٣٧,٨١٤
إطفاء موجودات غير ملموسة	٥٢٧,٢٢١	٩٠٢,٤٣٨
مخصص مخزون متقادم	١٣,٩٨٧,٩٧٢	١,٥٩٩,٣٧٣
أخرى	١٨٦,٦٩٨,٠٥٨	٩٨,٤٧٤,٤٣٩
٨,١١٠,١٣٦,٧٢٧	٦,٨٠٤,٩٥٠,٢٠٩	

٢٦ مصاريف بيع وتوزيع

٢٠٢٢	٢٠٢١
٧٠,٠٦٨,٧٦٩	٩٤,١٢٨,٦٦٠
٩,٥١٠,٩٠٥	٧,٩٦٠,٢٥٤
٤,٠٩٠,٥٧٧	٣,٨٩٨,٠٨٧
٥,٣١٦,٥٢٨	٤,٣٦٥,٨٦٨
٧,٩٩٧,٥٨٠	٦,٢٢٩,٨٦٨
٩٦,٩٨٤,٣٥٩	١١٦,٥٨٢,٧٦٧

شركة أرامكو السعودية لزيوت الأساس - لوبريف
(شركة مساهمة سعودية)

إيضاحات حول القوائم المالية للسنة المنتهية في ٣١ ديسمبر ٢٠٢٢
(جميع المبالغ بالريالات السعودية ما لم يذكر غير ذلك)

٢٧ مصاريف عمومية وإدارية

إيضاح	٢٠٢٢	٢٠٢١
تكاليف متعلقة بالموظفين	١٤١,٨٨٦,٦٢٨	١١٦,٩٢٦,٣٩٢
أتعاب استشارات	٣٩,٠٤٧,٧٠٧	٢٢,٥٥٣,٧٦٨
هاتف وبريد	٥,٦٣٧,٣٧١	٤,٥١٣,٥٣٢
إطفاء موجودات غير ملموسة	٢,٠١٤,٦٠٣	٢,٠١٤,٦٠٣
استهلاك موجودات حق الاستخدام	١,٣٩٢,٧٢٢	١,٣٩٩,١٦٥
تأمين	١,٤٣٣,٢٠٢	١,٦٨١,٨١٠
استهلاك ممتلكات ومصنع ومعدات	٧٦٤,٦٧٠	٩٢١,٧٧٣
خسارة الانخفاض في قيمة الموجودات المالية	٥,٧٢٧,١٨٣	٤,٨٤٥,٩٠٠
أخرى	١٨,٧٧٥,٧٣٢	٢٢,٠٧٦,٩٣٩
٢١٦,٦٧٩,٨١٨	١٧٦,٩٣٣,٨٨٢	

٢٨ تكلفة تمويل

تتعلق المصاريف الأخرى بشكل رئيسي بالأعمال الرأسمالية قيد التنفيذ والمشطوبة المتعلقة بمصنع التصنيع بسبب التغيير في نطاق التصميم والمواصفات بمبلغ ٢٤,٤٦ مليون ريال سعودي. (٣١ ديسمبر ٢٠٢١: لا يوجد).

إيضاح	٢٠٢٢	٢٠٢١
تكاليف تمويل تتعلق بـ:		
- مزاينة (إسلامية)	٦٨,٦٨٠,٧١٤	٥٤,٨٧٢,٨٢٤
- قرض صندوق الاستثمارات العامة (تقليدي)	-	٨,٩٦٨,٧٦٧
- فائدة على مطلوبات إيجارية	٥,٠٦٧,٣٢٣	٥,٣٣٩,٩٠٠
- خصم مخصص التفكيك	٦٥٣,٩١٠	٦٧٩,٠٢٠
٧٤,٤٠١,٩٤٧	٦٩,٨٦٠,٥١١	

٢٩ الزكاة وضريبة الدخل

خلال السنة المنتهية في ٣١ ديسمبر ٢٠١٧، وبموجب المرسوم الملكي رقم /١٣٦، تخضع جميع الحصص في الشركات المقيمة بالسعودية والتي تحتفظ بها شركة الزيت العربية السعودية (أرامكو السعودية) بشكل مباشر أو غير مباشر لنظام ضريبة الدخل في المملكة العربية السعودية بدلا من الزكاة. وعليه، تم إثبات ضريبة الدخل لحصة ملكية أرامكو السعودية في الشركة.

تخضع الشركة للزكاة فيما يتعلق بحصة شركة جدوى للاستثمار الصناعي وضريبة الدخل فيما يتعلق بحصة أرامكو السعودية. وقع المساهمون اتفاقية تنص على أن يتحمل المساهمون العبء الاقتصادي لأي زكاة وضريبة دخل تستحق بموجب النظام المعمول به.

في ٢٨ ديسمبر ٢٠٢٢، تم إدراج الشركة في تداول، وبعد ذلك، أصبحت حصة أرامكو السعودية خاضعة للزكاة فقط وتم عكس المطلوبات الضريبية المؤجلة المسجلة من قبل الشركة.

٢٩-١ المحمل للسنة

تتضمن الزكاة ووضريبة الدخل المحملة (المعكوسة) للسنة المنتهية في ٣١ ديسمبر مما يلي:

إيضاح	٢٠٢٢	٢٠٢١
زكاة محملة (معكوسة)	٢١,٤٤٩,٨٨٣	(١,٣٨٢,٢٩٢)
مصروف ضريبة الدخل	١٩٢,٢١٩,٢٤١	١٣٠,١٥٥,٣١٧
ضريبة مؤجلة (معكوسة) محملة	(٦٠,١٤١,٦٤٦)	٦٠,١٤١,٦٤٦
١٥٣,٥٢٧,٤٧٨	١٨٨,٩١٤,٦٧١	

شركة أرامكو السعودية لزيوت الأساس - لوبريف
(شركة مساهمة سعودية)
إيضاحات حول القوائم المالية للسنة المنتهية في ٣١ ديسمبر ٢٠٢٢
(جميع المبالغ بالريالات السعودية ما لم يذكر غير ذلك)

٢٩ الزكاة وضريبة الدخل (تتمة)

٢٠٢٩ مكونات الوعاء الزكوي

تستحق الزكاة بواقع ٢,٥٨٪ من الوعاء الزكوي التقريبي (باستثناء صافي الدخل المعدل للسنة) ونسبة ٢,٥٪ من صافي الدخل المعدل للسنة.

تتكون المكونات الهامة للوعاء الزكوي التقريبي لأي مساهم سعودي عدا أرامكو للسنة المنتهية في ٣١ ديسمبر مما يلي:

	٢٠٢٢	٢٠٢١
حقوق الملكية في بداية السنة	٤,٢٤٤,٥٤٦,٢٤٨	٣,٧١١,٥٦٢,٢١٢
أسهم الخزينة	(٥٧,٤٢٠,٠٠٠)	-
مخصص كما في بداية السنة	٣٠٧,٠٠٣,٥٥٩	٣٦٩,٠٣٧,١٧٣
قروض	٢,١٠٤,٨٥٩,٥٩١	٨٢٦,٠٢٧,٣٩٧
مطلوبات إيجارية	١٠٧,٧٩١,٢٠٥	١١٢,٨٠٢,٩٩٢
ربح (خسارة) إعادة قياس التزامات منافع الموظفين	٤٧,٩١٨,٢٤٨	(٣٧,٣٢٦,٠٧١)
ممتلكات ومصنع ومعدات	(٤,٨١٩,٠٣١,٩٧٤)	(٥,١٢٢,٤٤٥,٧٤٢)
موجودات حق الاستخدام	(٩٤,٣٧٤,١١١)	(١٠١,٦١١,٠٩٠)
موجودات غير ملموسة	(١٨,١١٤,٤٥٠)	(١٧,٣٨٣,٦٥٢)
توزيعات أرباح	(١,١٢٥,٠٠٠,٠٠٠)	(٩٣٧,٥٠٠,٠٠٠)
قطع غيار ومواد مستهلكة	(٩٧,٨٢٦,٩٤٩)	(٩٨,٤١٤,٨٤٦)
الوعاء الزكوي التقريبي	٦٠٠,٣٥١,٣٦٧	(١,٢٩٥,٢٥١,٦٢٧)
الوعاء الزكوي (باستثناء صافي الدخل المعدل) بمعدل محدد*	١٨٩,٢٧١,٣٦٨	(٣٨٨,٢٦٩,٧٨٧)
صافي الدخل المعدل بمعدل محدد*	٦٦٨,٧٢٣,٩٥٦	٥٠١,٠١٨,٧٢٠
الزكاة التقريبية بمعدل محدد للسنة	٢١,٤٤٩,٨٨٣	١٢,٥٢٥,٤٦٨

* قامت الشركة باحتساب الزكاة على مساهمة شركة جدوى حتى ٢٨ ديسمبر ٢٠٢٢، تاريخ الإدراج في تداول، وبعد ذلك تخضع الشركة للزكاة فقط.

٣-٢٩ مخصص الزكاة وضريبة الدخل

فيما يلي حركة الزكاة وضريبة الدخل المستحقة:

	ضريبة الدخل	الزكاة	المجموع
في ١ يناير ٢٠٢١	٥٥٤,٥٥٩	٢٢,٢٩٠,٥٩٠	٢٢,٨٤٥,١٤٩
المعكوس للسنة السابقة	-	(١٣,٩٠٧,٧٦٠)	(١٣,٩٠٧,٧٦٠)
المحمل للسنة	١٣٠,١٥٥,٣١٧	١٢,٥٢٥,٤٦٨	١٤٢,٦٨٠,٧٨٥
مدفوعات	-	(١,١٠٢,٥٦٢)	(١,١٠٢,٥٦٢)
في ٣١ ديسمبر ٢٠٢١	١٣٠,٧٠٩,٨٧٦	١٩,٨٠٥,٧٣٦	١٥٠,٥١٥,٦١٢
المحمل للسنة	١٩٢,٢١٩,٢٤١	٢١,٤٤٩,٨٨٣	٢١٣,٦٦٩,١٢٤
مدفوعات*	(٢٢١,٤٥٣,٤٣٢)	(١٢,٥٢٥,٤٦٨)	(٢٣٣,٩٧٨,٩٠٠)
في ٣١ ديسمبر ٢٠٢٢	١٠١,٤٧٥,٦٨٥	٢٨,٧٣٠,١٥١	١٣٠,٢٠٥,٨٣٦

* خلال السنة المنتهية في ٣١ ديسمبر ٢٠٢٢، دفعت الشركة ٩٤,٦٤ مليون ريال سعودي كضريبة معجلة ربع سنوية وفقًا للوائح ضريبة الدخل، والتي تستند إلى إقرار الزكاة وضريبة الدخل للسنة السابقة.

شركة أرامكو السعودية لزيوت الأساس - لوبريف
(شركة مساهمة سعودية)
إيضاحات حول القوائم المالية للسنة المنتهية في ٣١ ديسمبر ٢٠٢٢
(جميع المبالغ بالريالات السعودية ما لم يذكر غير ذلك)

٢٩ الزكاة وضريبة الدخل (تتمة)

٤-٢٩ ضريبة الدخل

يحتسب التزام ضريبة الدخل بنسبة ٢٠٪ من صافي الدخل المعدل العائد لأرامكو السعودية و للمساهمين الأجانب لشركة جدوى حتى تاريخ الإدراج.

فيما يلي تلخيص لفروقات جوهرية بين صافي الدخل المالي وصافي الدخل الضريبي التقديري للسنة المنتهية في ٣١ ديسمبر:

	٢٠٢٢	٢٠٢١
الربح قبل الزكاة وضريبة الدخل	٢,١٣١,٦٠٩,٦٤٤	١,٦٩١,٤٢٩,٧٠٢
تعديلات لـ:		
- استهلاك وإطفاء	(٢٩٠,٧٢٤,٤٨٨)	(٤٨٢,٧٠٤,٨٣٢)
- مخصصات	٤٧,٤٢٣,٧٦١	٣١,٨٨٣,٠٦٢
- مخصص مستخدم	(٣٩,١٠٤,٤٠٥)	(٣٤,٢٥١,٤٣٣)
- فوائد ومدفوعات الإيجار - بالصافي	(٥,٠١١,٧٨٧)	(٤,٨٣٧,٤٩٤)
- أخرى	(٦,٣٣٥,٧٨٩)	٢١,٨٥٤,٤٨٥
	١,٨٣٧,٨٥٦,٩٣٦	١,٢٢٣,٢٧٣,٤٩٠
نسبة الملكية للمساهم الأجنبي*	٪٧٠ - ٪٧٠,٩٣	٪٧٠,٩٣
الدخل الخاضع للضريبة	١,٢٨١,٥٥١,٩٩٤	٨٦٧,٧٠٢,١١٥
تعديلات الخسائر المرحلة	(٣٢٠,٣٨٧,٩٩٩)	(٢١٦,٩٢٥,٥٢٩)
الدخل الخاضع للضريبة المعدل	٩٦١,١٦٣,٩٩٥	٦٥٠,٧٧٦,٥٨٦
ضريبة الدخل المحملة للسنة بنسبة ٢٠٪*	١٩٢,٢١٩,٢٤١	١٣٠,١٥٥,٣١٧

* قامت الشركة باحتساب الدخل الضريبي بنسبة ٢٠٪ حتى ٢٨ ديسمبر ٢٠٢٢، تاريخ الإدراج في تداول، على أرامكو السعودية و للمساهمين الأجانب لشركة جدوى ، وبعد ذلك تخضع الشركة للزكاة فقط.

٥-٢٩ وضع الشهادات والربوط النهائية

قدمت الشركة إقرارات الزكاة وضريبة الدخل حتى السنة المنتهية في ٣١ ديسمبر ٢٠٢١. ليس لدى الشركة أي طلبات ربوط مفتوحة لدى هيئة الزكاة والضريبة والجمارك ("الهيئة") كما في ٣١ ديسمبر ٢٠٢٢. تم الانتهاء من ربوط الزكاة وضريبة الدخل حتى ٣١ ديسمبر ٢٠١٦ من قبل الهيئة.

خلال ٢٠٢٢، أصدرت الهيئة ربطًا للسنة المالية ٢٠١٦ بمبلغ ٠,٦٣ مليون ريال سعودي وتمت تسويته.

٦-٢٩ أصل/ (التزام) ضريبة مؤجلة

	في ١ يناير ٢٠٢٢	على الربح أو الخسارة	(محمل) / دائن	في ٣١ ديسمبر ٢٠٢٢
فروقات الوعاء الضريبي والمحاسبي	(٢٨٧,٢١٢,٠٥٤)	٢٨٧,٢١٢,٠٥٤	-	-
للممتلكات والمصنع والمعدات	٥٣,٨٦٨,٨١١	(٤٨,٥٧٣,٧٣٥)	(٥,٢٩٥,٠٧٦)	-
مخصصات	١٧٦,٩٠٨,٩٩٠	(١٧٦,٩٠٨,٩٩٠)	-	-
خسائر مرحلة	١,٥٨٧,٦٨٣	(١,٥٨٧,٦٨٣)	-	-
عقود الإيجار	(٥٤,٨٤٦,٥٧٠)	٦٠,١٤١,٦٤٦	(٥,٢٩٥,٠٧٦)	-
المجموع				

شركة أرامكو السعودية لزيوت الأساس - لوبريف
(شركة مساهمة سعودية)

إيضاحات حول القوائم المالية للسنة المنتهية في ٣١ ديسمبر ٢٠٢٢
(جميع المبالغ بالريالات السعودية ما لم يذكر غير ذلك)

٢٩ الزكاة وضريبة الدخل (تنمة)

	(محملة) / دائنة	
	على الربح أو الخسارة	في ١ يناير ٢٠٢١
فروقات الوعاء الضريبي والمحاسبي للممتلكات والمصنع والمعدات	(٢٨٧,٢١٢,٠٥٤)	-
مخصصات	٤٨,٥٧٣,٧٣٥	-
خسائر مرحلة	١٧٦,٩٠٨,٩٩٠	-
عقود الإيجار	١,٥٨٧,٦٨٣	-
المجموع	(٦٠,١٤١,٦٤٦)	٥,٢٩٥,٠٧٦

٧-٢٩ تسوية مصروف ضريبة الدخل والربح المحاسبي للسنتين المنتهيتين في:

	٢٠٢٢	٢٠٢١
الدخل قبل الزكاة وضريبة الدخل	٢,١٣١,٦٠٩,٦٤٤	١,٦٩١,٤٢٩,٧٠٢

ضريبة الدخل بمعدل ضريبة الشركات بنسبة ٢٠٪ (٢٠٢١: ٢٠٪)

التأثير الضريبي للمبالغ غير القابلة للخصم (خاضعة للضريبة) عند احتساب الأرباح الخاضعة للضريبة:

نسبة الملكية للمساهم السعودي غير الخاضعة للضريبة بواقع ٢٩,٠٧٪ - ٣٠٪ (٢٠٢١: ٢٩,٠٧٪)	(١٢٧,٨٩٦,٥٧٩)	(٩٨,٣٤٩,٨٧١)
ممتلكات ومصنع ومعدات	(٣٢٧,٩١٣,٤٨٢)	٢١٨,٧٣٨,٤٤٣
مخصصات	٤٩,٧٣٨,٤٤٥	(٤٨,٩٠٩,٦٩٨)
خسائر مرحلة	١١٢,٨٣٥,٩١٠	(٢٢٠,٢٩٤,٠٩٦)
فوائد ومدفوعات الإيجار - بالصافي	٨٨٦,٠٣٣	(٢,٢٧٣,٩٠١)
أخرى	(١,٨٩٤,٦٦١)	٣,١٠٠,١٤٦
بمتوسط معدل ضريبة الدخل الفعلي بنسبة ٩٪ (٢٠٢١: ١٦٪)	١٣٢,٠٧٧,٥٩٥	١٩٠,٢٩٦,٩٦٣

٣٠ الأدوات المالية

١-٣٠ قياس القيمة العادلة للأدوات المالية

(/ قياسات القيمة العادلة المثبتة

القيمة العادلة هي السعر الذي يمكن قيضه من بيع أصل أو دفعه لتحويل التزام في معاملة منتظمة بين الأطراف المشاركة في السوق في تاريخ القياس في السوق الرئيسية أو، في حالة عدم وجودها، في أفضل سوق يكون متاحاً للشركة في ذلك التاريخ. تعكس القيمة العادلة للالتزام مخاطر عدم الوفاء به.

عند قياس القيمة العادلة للموجودات أو المطلوبات، تستخدم الشركة بيانات السوق التي يمكن رصدها بأقصى قدر ممكن. يتم تصنيف القيم العادلة إلى مستويات مختلفة في التسلسل الهرمي للقيمة العادلة على أساس المدخلات المستخدمة في أساليب التقييم على النحو التالي:

- المستوى ١: الأسعار المدرجة (غير المعدلة) في الأسواق النشطة للموجودات أو المطلوبات المماثلة.
- المستوى ٢: المدخلات بخلاف الأسعار المدرجة ضمن المستوى ١ التي يمكن رصدها للأصل أو الالتزام بشكل مباشر (مثال: الأسعار) أو غير مباشر (مثال: مستمدة من الأسعار).
- المستوى ٣: مدخلات للموجودات أو المطلوبات التي لا تستند إلى بيانات سوق يمكن رصدها (مدخلات لا يمكن رصدها).

كما في ٣١ ديسمبر ٢٠٢٢ و ٢٠٢١، يتم حالياً تصنيف جميع الموجودات والمطلوبات المالية للشركة بقياسها بالتكلفة المطفأة، باستثناء الأدوات المالية المشتقة بالقيمة العادلة من خلال الربح أو الخسارة. وعلاوة على ذلك، فإن القيمة الدفترية لجميع الموجودات والمطلوبات المالية باستثناء الأدوات المالية المشتقة بالقيمة العادلة من خلال الربح أو الخسارة المصنفة بالتكلفة المطفأة تقارب القيمة العادلة في كل تاريخ تقرير.

شركة أرامكو السعودية لزيوت الأساس - لوبريف
(شركة مساهمة سعودية)

إيضاحات حول القوائم المالية للسنة المنتهية في ٣١ ديسمبر ٢٠٢٢
(جميع المبالغ بالريالات السعودية ما لم يذكر غير ذلك)

٣٠ الأدوات المالية (تنمة)

(ب) أسلوب التقييم

تتضمن أساليب التقييم المطبقة من قبل الطرف المقابل استخدام نماذج قياسية للتسعير الأجل باستخدام القيمة الحالية للتدفقات النقدية المستقبلية المقدرّة بناءً على منحنيات العائد التي يمكن رصدها.

عادة ما تشمل معاملات مقايضة أسعار الفائدة طرفين مقابلين، شركة (أو منشأة أخرى) ومؤسسة مالية. يتطلب النوع الأكثر شيوعًا من العقود أن يدفع أحد الأطراف سعر فائدة ثابتًا لمدة العقد، بينما يدفع الطرف الآخر سعر فائدة متغيّرًا لنفس المدة. لذلك يجب أن تعكس القيمة العادلة للالتزام مخاطر عدم الأداء، ويتم اشتقاق تعديلات المخاطر الخاصة بالأطراف المقابلة (بما في ذلك الافتراضات حول معدلات التخلف عن سداد الائتمان) من تصنيف مخاطر الائتمان الذي تحدده الإدارة. تم تصنيف جميع هذه العقود على أنها المستوى ٢ في القوائم المالية.

٣٠-٢ إطار إدارة المخاطر

تتحمل الإدارة العليا المسؤولية الكاملة عن تصميم ومراقبة إطار إدارة المخاطر لدى الشركة. يركز برنامج الشركة لإدارة المخاطر بشكلٍ عام على عدم إمكانية التنبؤ بأوضاع الأسواق المالية ويسعى إلى الحد من الآثار السلبية المحتملة على الأداء المالي للشركة. تتم إدارة المخاطر من قبل مجلس الإدارة.

إن سياسات إدارة المخاطر لدى الشركة مصممة لتحديد وتحليل المخاطر التي تواجهها الشركة ووضع حدود وضوابط ملائمة لها ومراقبتها مع الالتزام بتلك الحدود. يتم فحص سياسات وأنظمة إدارة المخاطر بشكلٍ منتظم بما يعكس آثار التغيرات في ظروف السوق وأنشطة الشركة. تهدف الشركة، من خلال تدريباتها وإدارة المعايير والإجراءات، إلى خلق بيئة رقابية مضبوطة وبناءة، يستطيع من خلالها كل موظف أن يدرك المهام والمسؤوليات الملقاة على عاتقه.

تتولى إدارة الشركة مراقبة كيفية قيام الإدارة بالالتزام بسياسات وإجراءات إدارة المخاطر في الشركة وفحص مدى كفاية إطار إدارة المخاطر فيما يتعلق بالمخاطر التي تواجهها الشركة. وتتولى إدارة المراجعة الداخلية مساعدة لجنة المراجعة بالشركة في دورها الإشرافي. وتقوم إدارة المراجعة الداخلية بمراجعات منتظمة وبصفة خاصة على الضوابط والإجراءات الرقابية ويتم إبلاغ النتائج إلى الإدارة.

تتعرض الشركة للمخاطر التالية الناتجة عن الأدوات المالية:

- مخاطر الائتمان
- مخاطر السيولة
- مخاطر السوق (مخاطر العملة ومخاطر سعر الفائدة على القيمة العادلة والتدفقات النقدية ومخاطر الأسعار)

(/ مخاطر الائتمان

تنشأ مخاطر الائتمان من النقد وما يماثله، والتعرضات الائتمانية للعملاء بما في ذلك الذمم المدينة القائمة من أطراف أخرى.

- إدارة المخاطر

يطابق التصنيف المبين للتصنيفات العالمية للبنوك التي تعدها موديز لخدمات المستثمرين. لا تتوقع الإدارة أي خسائر من عدم انتظام هذه الأطراف المقابلة في السداد.

فيما يلي التصنيفات الائتمانية للبنوك التي تحتفظ الشركة بالنقد لديها:

التصنيف الائتماني	٢٠٢٢	٢٠٢١
A1	١,٨٧٦,٨٧٨,٧٩٩	١,٣١٤,٢٢٦,٤٩٨
A3	٣٥,٠٨٩,٦٩٠	٣٤,٩٨٠,٠٠٤
المجموع	١,٩١١,٩٦٨,٤٨٩	١,٣٤٩,٢٠٦,٥٠٢

كما في ٣١ ديسمبر ٢٠٢٢، يمثل الرصيد المتبقي من النقد وما يماثله، بمبلغ ٠,١١ مليون ريال سعودي، نقدًا في الصندوق (٣١ ديسمبر ٢٠٢١: ٠,٢٨ مليون ريال سعودي).

يتم الاحتفاظ بالودائع قصيرة الأجل لدى بنك يتمتع بتصنيف ائتماني A1 وتدر إيرادات مالية بمعدلات السوق السائدة. يتم تقدير القيمة الدفترية في تاريخ كل تقرير لتكون مماثلة لقيمتها العادلة.

بالنسبة للذمم المدينة التجارية، تقوم الإدارة بتقييم الجودة الائتمانية للعملاء، مع الأخذ في الاعتبار مركزهم المالي والخبرة السابقة وعوامل أخرى. يتم مراقبة الالتزام بالحدود الائتمانية للعملاء بشكل منتظم من قبل الإدارة.

بالنسبة للبنوك، يتم قبول الأطراف المصنفة ائتمانيًا بشكل مستقل والتي تتمتع بتصنيفات جيدة. وبالنسبة للذمم المدينة التجارية، يقوم قسم الرقابة على المخاطر الداخلية بتقييم الجودة الائتمانية للعملاء، مع الأخذ في الاعتبار مركزهم المالي وخبراتهم السابقة وعوامل أخرى. يتم تعيين حدود المخاطر الفردية وفقًا للحدود التي تحددها الإدارة. يتم مراقبة الالتزام بحدود الائتمان من قبل العملاء بشكل منتظم من قبل الإدارة.

يُفترض حدوث زيادة كبيرة في مخاطر الائتمان إذا كان المدين قد تأخر لأكثر من ٣٠ يوماً في تسديد المدفوعات التعاقدية. يحدث التخلف عن سداد الذمم المدينة التجارية عندما يفشل الطرف المقابل في سداد دفعاته تعاقدية خلال ٩٠ يوماً من تاريخ استحقاقها. وتقوم الشركة بتصنيف الذمم المدينة لشطبها عندما يفشل المدين في سداد مدفوعاته التعاقدية لمدة تزيد على ٣٦٠ يوماً من تاريخ الاستحقاق. وعندما يتم شطب الذمم المدينة، تستمر الشركة في ممارسة نشاط الإنفاذ لمحاولة استرداد الذمم المدينة المستحقة. وعندما يتم استرداد المبالغ، يتم إثباتها في قائمة الدخل الشامل.

شركة أرامكو السعودية لزيوت الأساس - لوبريف
(شركة مساهمة سعودية)

إيضاحات حول القوائم المالية للسنة المنتهية في ٣١ ديسمبر ٢٠٢٢
(جميع المبالغ بالريالات السعودية ما لم يذكر غير ذلك)

٣٠ الأدوات المالية (تمة)

يتم شطب الموجودات المالية عندما لا يكون هناك توقع معقول باستردادها، مثل إخفاق المدين في الالتزام بخطة السداد مع الشركة. تقوم الشركة بشطب الموجودات المالية، كلياً أو جزئياً، عندما تكون قد استنفدت جميع جهود الاسترداد العملية وخلصت إلى عدم وجود توقع معقول لاستردادها. عندما يتم استرداد المبالغ، يتم إثباتها في قائمة الدخل الشامل.

- الانخفاض في قيمة الموجودات المالية

إن الحد الأقصى للتعرض لمخاطر الائتمان للشركة كما في تاريخ التقرير هو كما يلي:

إيضاح	٢٠٢٢	٢٠٢١
٨	٣,٢٩٩,٥٥١	٤,٧٣٧,٥٠١
٩	١٨,٨٠٤,٠٠٠	١٩,١٧٥,٣٨٤
١١	٦٦٤,٤٦٣,٢٧٧	٤٥٤,٩٩٧,٥٦٣
١١	٣٦٩,٧٥٧,٤٦٣	٤١٣,٠٣١,٦٢٣
١٢	١,٢٣٩,٨٩٢	٦,٠٩٤,٩٧٦
١٣	١٤٨,٢٠٠,١٩٢	١٤٥,٧٢٦,٠٣٠
١٤	١٢٨,٨٠٧,٩٤٦	٢٩,٣٢٢,٨٩٤
١٤	١,٧٨٣,١٦٠,٥٤٣	١,٣١٩,٨٨٣,٦٠٨
	٣,١١٧,٧٣٢,٨٦٤	٢,٣٩٢,٩٦٩,٥٧٩

تعتبر الذمم المدينة الأخرى ذات مخاطر ائتمان منخفضة، وبالتالي تم استخدام نموذج الخسارة المتوقعة لمدة ١٢ شهرًا لتقييم الانخفاض في القيمة. بناءً على تقييم الإدارة للانخفاض في القيمة، فإنه لا يوجد أي مخصص مطلوب فيما يتعلق بهذه الأرصدة لجميع الفترات المعروضة.

بالنسبة للذمم المدينة التجارية، تطبق الشركة النهج المبسط لرصد مخصص للخسائر الائتمانية المتوقعة المنصوص عليها في المعيار الدولي للتقرير المالي رقم ٩ والذي يسمح باستخدام مخصص الخسارة المتوقعة على مدار عمر كافة الذمم المدينة. ولقياس الخسائر الائتمانية المتوقعة، يتم تجميع الذمم المدينة التجارية بناءً على خصائص مخاطر الائتمان المشتركة وحالات التخلف عن السداد.

تأخذ مصفوفة المخصصات في الاعتبار الخسائر الائتمانية التاريخية ويتم تعديلها وفقاً لمتوسط معدلات الاسترداد التاريخية. تم تطوير مصفوفة المخصصات بالأخذ في الاعتبار احتمالية التخلف عن السداد بناءً على اتجاهات التحصيل التاريخية لعملاء الشركة والتصنيف الائتماني للأطراف ذات العلاقة من قبل وكالات تصنيف ائتمان ذات سمعة حسنة والخسارة الناجمة عن التخلف عن السداد. يتم تعديل معدلات الخسارة لتعكس المعلومات الحالية والمستقبلية على العوامل الاقتصادية الكلية التي تؤثر على قدرة العملاء لتسوية الذمم المدينة.

كما تعتبر معدلات الخسارة التاريخية أنها تعكس المعلومات الحالية والمستقبلية حول عوامل الاقتصاد الكلية التي تؤثر على قدرة العملاء على تسوية الذمم المدينة. حددت الشركة معدل التضخم وأسعار النفط ومعدل نمو الناتج المحلي الإجمالي في الدول التي تبيع فيها لمنتجاتها لتكون أهم عوامل الاقتصاد الكلية ذات الصلة بالمعلومات المستقبلية التي من شأنها التأثير على مخاطر الائتمان للعملاء. وبالتالي، تعدل معدلات الخسارة التاريخية بناءً على التغيرات المتوقعة في هذه العوامل.

يتم إثبات خسائر الانخفاض في القيمة للموجودات المالية في قائمة الدخل الشامل كما يلي:

٢٠٢٢	٢٠٢١
٥,٧٢٧,١٨٣	٤,٨٤٥,٩٠٠

خسارة الانخفاض في قيمة الذمم المدينة التجارية (إيضاح ١١)

شركة أرامكو السعودية لزيوت الأساس - لوبريف
(شركة مساهمة سعودية)

إيضاحات حول القوائم المالية للسنة المنتهية في ٣١ ديسمبر ٢٠٢٢
(جميع المبالغ بالريالات السعودية ما لم يذكر غير ذلك)

٣٠ الأدوات المالية (تمة)

يقدم الجدول التالي معلومات حول التعرض لمخاطر الائتمان والخسائر الائتمانية المتوقعة للذمم المدينة التجارية من العملاء الخارجيين:

إجمالي القيمة الدفترية	المتوسط المرجح لمعدل الخسارة	مخصص الخسارة
٣١ ديسمبر ٢٠٢٢		
٨١٩,٧٠٠,٦٦٧	٠,٤٥%	٣,٦٥٣,٦٥٥
١٦٩,٥١٣,٦٧١	٠,٤٦%	٧٧٤,٧٤٠
٤٠,٢٧٤,٥٤١	٦,٥١%	٢,٦٢١,٨٩٦
٢,٣٨٠,٠٧١	٧٥,٤٤%	١,٧٩٥,٥١٢
٢,٣٥١,٧٩٠	٩٤,٩٥% - ١٠٠%	٢,٢٣٢,٩٢١
١,٠٣٤,٢٢٠,٧٤٠		١١,٠٧٨,٧٢٤
المجموع		

٣١ ديسمبر ٢٠٢١			
متداولة (غير متأخرة السداد)	٧٥٩,٤٦٦,٠٦٢	%٠,٥٢	٣,٩٥١,٧٤٢
متأخرة السداد من ١ - ٩٠ يوماً	١٠٦,٨٩٩,٩٦٧	%٠,٥٣	٥٦٩,٤٧٠
متأخرة السداد من ٩١ - ١٨٠ يوماً	٧١٣,٦٤٣	%٧,٥٨	٥٤,٠٦٩
متأخرة السداد من ١٨١ - ٣٦٠ يوماً	٩٤٩,٥١٤	%٨١,٧٥-%١٠٠	٧٧٦,٢٦٠
المجموع	٨٦٨,٠٢٩,١٨٦		٥,٣٥١,٥٤١

تتعلق الذمم المدينة التجارية بالمبيعات التي تمت خلال السنة لعملاء الشركات. كما في ٣١ ديسمبر ٢٠٢٢، بلغ رصيد الذمم المدينة التجارية من الأطراف ذات العلاقة ٣٦٩,٧٦ مليون ريال سعودي (٣١ ديسمبر ٢٠٢١: ٤١٣,٠٣ مليون ريال سعودي). شمل هذا المبلغ على مبلغ ٣٦٢,٠٦ مليون ريال سعودي "غير متأخر عن السداد" و٦,٥٣ مليون ريال سعودي متأخر عن السداد "من ٩١ إلى ١٨٠ يوماً" (٣١ ديسمبر ٢٠٢١: ٧٢١,٠٦ مليون ريال سعودي "غير متأخر عن السداد" وخسارة انخفاض في القيمة بمبلغ ٠,٩٧ مليون ريال سعودي (٣١ ديسمبر ٢٠٢١: ٢,٠٢ مليون ريال سعودي). وهي تعود إلى أطراف ذات علاقة من شركات ليس لديها تاريخ من التخلف عن السداد، وبالتالي يعتبر احتمال التخلف عن السداد ضئيلاً. بالنسبة لأرصدة الأطراف ذات العلاقة، تطبق الشركة النهج المبسط لرصد مخصص للخسائر الائتمانية المتوقعة، والذي يسمح باستخدام مخصص الخسارة الائتمانية المتوقعة على مدى العمر بناءً على مصفوفة المخصص. علاوةً على ذلك، تعتبر أرصدة الأطراف ذات العلاقة ذات مخاطر ائتمانية منخفضة ولم تكن أغلب الأرصدة مستحقة بعد في تاريخ كل تقرير مالي.

الذمم المدينة التجارية هي عبارة عن موجودات مالية غير مشقة محملة بالتكلفة المطفأة وتستحق بشكل عام على فترات من ٣٠ إلى ٦٠ يوماً. قد تتأثر القيمة الدفترية بالتغيرات في مخاطر الائتمان للأطراف المقابلة. ليس من سياسة الشركة الحصول على ضمانات مقابل الذمم المدينة لدى الأطراف الأخرى، وبالتالي فإن هذه الأرصدة بدون ضمانات. تتركز الغالبية العظمى من الذمم المدينة التجارية للشركة في المملكة العربية السعودية. كما في ٣١ ديسمبر ٢٠٢٢، تبلغ نسبة أكبر خمسة عملاء للشركة ٥٥% (٣١ ديسمبر ٢٠٢١: ٥٥%) من الأرصدة المدينة التجارية القائمة.

ب) مخاطر السيولة

إن مخاطر السيولة هي مخاطر مواجهة منشأة صعوبات في تأمين السيولة اللازمة للوفاء بالارتباطات المتعلقة بالأدوات المالية. قد تنتج مخاطر السيولة عن عدم القدرة على بيع أحد الموجودات المالية بسرعة وبقيمة تقارب قيمتها العادلة. تدار مخاطر السيولة عن طريق التأكد بشكل دوري من توفر سيولة كافية، من خلال تسهيلات ائتمانية، للوفاء بالارتباطات المستقبلية. على سبيل المثال، قد تنشأ تركيزات مخاطر السيولة من شروط سداد المطلوبات المالية أو السحوبات البنكية على المكشوف أو الاعتماد على سوق معينة يتم فيها تحقيق الموجودات السائلة. فيما يلي التدفقات النقدية التعاقدية غير المخصومة:

سنة واحدة أو أقل	من ١ - ٥ سنوات	أكثر من ٥ سنوات	المجموع
كما في ٣١ ديسمبر ٢٠٢٢			
٢٩٣,٥٨٠,٧٠٨	١,٦٣٤,٩٩٠,٩٢٠	٦٩٣,٣١٥,٥٦٠	٢,٦٢١,٨٨٧,١٨٨
مصاريف مستحقة ومطلوبات أخرى (باستثناء ضريبة القيمة المضافة مستحقة الدفع)	-	-	١٨١,٧٩٠,٥١٧
ذمم دائنة تجارية	-	-	٦٧٤,٤٨٨,٥٢٩
مطلوبات إيجارية	١٠,٣٣٩,٩٣٨	٣٢,٣٥٢,٧٨٧	١١٧,٢٢٦,٧٨٥
	١,١٦٠,١٩٩,٦٩٢	١,٦٦٧,٣٤٣,٧٠٧	٨١٠,٥٤٢,٣٤٥
			٣,٦٣٨,٠٨٥,٧٤٤

شركة أرامكو السعودية لزيوت الأساس - لوبريف
(شركة مساهمة سعودية)

إيضاحات حول القوائم المالية للسنة المنتهية في ٣١ ديسمبر ٢٠٢٢
(جميع المبالغ بالريالات السعودية ما لم يذكر غير ذلك)

٣٠ الأدوات المالية (تتمة)

كما في ٣١ ديسمبر ٢٠٢١

قروض	١٩٩,٣١٩,٢٨٨	١,١٢٥,١٧٤,٥٧١	١,٣٦٩,٧٤٤,١٧٦	٢,٦٩٤,٢٣٨,٠٣٥
مصاريف مستحقة ومطلوبات أخرى	١٠٥,٠٧٧,١٣٣	-	-	١٠٥,٠٧٧,١٣٣
ذمم دائنة تجارية	١,٠٨٦,٦٧١,٠١٥	-	-	١,٠٨٦,٦٧١,٠١٥
مطلوبات إيجارية	١٠,٣٣٩,٩٣٨	٣٦,٦٩٧,١٨٢	١٢٥,١١٢,٦٩١	١٧٢,١٤٩,٨١١
	١,٤٠١,٤٠٧,٣٧٤	١,١٦١,٨٧١,٧٥٣	١,٤٩٤,٨٥٦,٨٦٧	٤,٠٥٨,١٣٥,٩٩٤

تدار مخاطر السيولة من خلال المتابعة المنتظمة بما يضمن توفر ما يكفي من الموارد المالية والتسهيلات البنكية والتسهيلات الائتمانية الأخرى للوفاء بأي ارتباطات مستقبلية للشركة.

ج) مخاطر السوق

مخاطر السوق هي مخاطر أن تؤثر التغيرات في أسعار السوق - مثل أسعار صرف العملات الأجنبية وأسعار الفائدة وأسعار الأسهم - مما يؤثر على إيرادات الشركة أو قيمة مقتنياتها من الأدوات المالية. الهدف من إدارة مخاطر السوق هو إدارة ومراقبة التعرض لمخاطر السوق ضمن حدود مقبولة، مع تحسين العوائد. مخاطر السوق هي مخاطر تقلب القيمة العادلة أو التدفقات النقدية المستقبلية لأداة مالية نتيجة لتغيرات في أسعار أرباح السوق أو أسعار السوق للأوراق المالية بسبب تغير في معدل الائتمان للمصدر أو الأداة أو تغير في انطباعات السوق أو أنشطة المضاربة والعرض والطلب على الأوراق المالية والسيولة في السوق. تكون مخاطر السوق من ثلاثة أنواع من المخاطر: مخاطر العملة ومخاطر سعر الفائدة ومخاطر الأسعار الأخرى.

١) مخاطر العملة

مخاطر العملة هي مخاطر تقلب قيمة الأداة المالية بسبب التغيرات في أسعار صرف العملات الأجنبية. تنشأ مخاطر العملة عندما يتم تقويم المعاملات التجارية المستقبلية والموجودات والمطلوبات المثقبة بعملة غير العملة الوظيفية للشركة. إن معاملات الشركة مقومة بشكل رئيسي بالريال السعودي والدرهم الإماراتي واليورو والدولار الأمريكي. تعتقد الإدارة أنه لا توجد مخاطر عملة ناشئة عن المعاملات المقومة بعملات مربوطة بالريال السعودي.

إن تعرض الشركة لمخاطر العملة الناشئة عن العملات غير المرتبطة بالريال السعودي لا يعد جوهرياً في هذه القوائم المالية.

٢) مخاطر سعر الفائدة

إن مخاطر سعر الفائدة هي التعرض لمخاطر مختلفة مرتبطة بتأثير التقلبات في أسعار الفائدة السائدة على المركز المالي للشركة وتدفقاتها النقدية. تقوم الشركة بإدارة مخاطر سعر الفائدة من خلال المراقبة المنتظمة لجداول أسعار الفائدة للأدوات المالية التي تحمل فائدة. إن المطلوبات التي تحمل فائدة الخاصة بالشركة، والتي هي في الأساس قروض بنكية، تكون بمعدلات فائدة متغيرة تخضع لإعادة التسعير. تراقب الإدارة التغيرات في سعر الفائدة وتعتقد أن مخاطر القيمة العادلة على الشركة ليست جوهرية. لدى الشركة ودائع قصيرة الأجل وودائع لأجل وموجودات مالية تحمل فائدة في نهاية فترة التقرير.

فيما يلي بيان معدل الفائدة للأدوات المالية للشركة التي تحمل فائدة كما تم التقرير عنها لإدارة الشركة:

	٢٠٢٢	٢٠٢١
مطلوبات مالية، بشكل رئيسي القروض	٢,١٠٤,٨٥٩,٥٩١	٢,٢٥٠,٠٠٠,٠٠٠

تنشأ مخاطر أسعار الفائدة الرئيسية للشركة من القروض بمعدلات متغيرة، مما يعرض الشركة لمخاطر سعر الفائدة للتدفقات النقدية. خلال ٢٠٢٢ و ٢٠٢١، كانت قروض الشركة بأسعار متغيرة مقومة بشكل أساسي بالريال السعودي والدولار الأمريكي.

شركة أرامكو السعودية لزيوت الأساس - لوبريف
(شركة مساهمة سعودية)

إيضاحات حول القوائم المالية للسنة المنتهية في ٣١ ديسمبر ٢٠٢٢
(جميع المبالغ بالريالات السعودية ما لم يذكر غير ذلك)

٣٠ الأدوات المالية (تتمة)

في ٣١ ديسمبر ٢٠٢٢، إذا ما كانت أسعار الفائدة أعلى / أقل بمقدار ١٠٠ وحدة أساس مع بقاء جميع المتغيرات الأخرى ثابتة، ستزيد / تنقص الفائدة المستقبلية على القروض القائمة بمبلغ ٢١,٠٥ مليون ريال سعودي (٣١ ديسمبر ٢٠٢١: ٢٢,٥٠ مليون ريال سعودي).

التحول من سعر الليبور إلى الأسعار الخالية من المخاطر

يمثل إصلاح سعر الفائدة السائد بين البنوك (إيبور) إصلاحًا واستبدالًا لمعايير معدلات الفائدة من قبل المنظمين العالميين. لدى الشركة عقد واحد بمعدل سعر الفائدة السائد بين البنوك في لندن بالدولار الأمريكي ("معدل الليبور بالدولار الأمريكي") للاقتراض طويل الأجل بمبلغ ٥٢٦,٢١ مليون ريال سعودي وهو معرّض لأثر سعر الليبور كما في ٣١ ديسمبر ٢٠٢٢.

وفقًا لخطة التحول الأولية، سيتم إعادة التفاوض مع الطرف المقابل حول عقد الاقتراض القائم على معدل الليبور بالدولار الأمريكي، ليعكس المعدلات البديلة، أي معدل التمويل المضمون لليلة واحدة لأجل.

كجزء من استراتيجية إدارة مخاطر الشركة، تستخدم الشركة الأدوات المالية لإدارة التعرضات الناشئة عن تغير أسعار الفائدة التي يمكن أن تؤثر على قائمة الدخل الشامل. لدى لشركة مقايضات أسعار الفائدة المشار إليها بمعدل الليبور بالدولار الأمريكي.

قيمت الشركة أنه لن يكون هناك أي أثر على مقايضات سعر الفائدة للشركة بسبب التغيير في معدل الليبور بالدولار الأمريكي.

٣) مخاطر الأسعار

مخاطر الأسعار هي مخاطر تعرض القيمة العادلة أو التدفقات النقدية المستقبلية لأداة مالية للتقلبات نتيجة للتغيرات في أسعار السوق (غير تلك الناتجة عن معدل العمولة الخاصة أو مخاطر العملة) سواء كانت تلك التغيرات ناتجة عن عوامل خاصة بالأدوات المالية الفردية أو مصدرها أو عوامل تؤثر على جميع الأدوات المالية المماثلة والمتاجر بها في السوق. ليس لدى الشركة أي أدوات مالية خاضعة لمخاطر الأسعار الأخرى.

د) إدارة رأس المال

إن الهدف الرئيسي الذي تسعى إليه الشركة من إدارة رأس المال هو ضمان الحفاظ على نسب رأس مال مناسبة لدعم أعمالها وزيادة قيمة المساهمين. تتم إدارة رأس المال من قبل مجلس الإدارة. يشمل هيكل رأس المال جميع مكونات حقوق الشركات البالغ مجموعها ٥,٠٨٣ مليون ريال سعودي في ٣١ ديسمبر ٢٠٢٢ (٣١ ديسمبر ٢٠٢١: ٤,٢٤٥ مليون ريال سعودي). تدير الشركة هيكل رأس المال وتقوم بتعديله في ضوء التغيرات التي تطرأ على الظروف الاقتصادية. للحفاظ على أو تعديل هيكل رأس المال، قد تقوم الشركة بتعديل دفعات توزيعات الأرباح للمساهمين أو إعادة رأس المال إلى المساهمين أو إصدار أسهم جديدة.

تقوم الشركة بمراقبة رأس المال على أساس نسبة المديونية. يتم حساب هذه النسبة بقسمة صافي الدين على مجموع رأس المال.

	٢٠٢٢	٢٠٢١
قروض	٢,١٠٤,٨٥٩,٥٩١	٢,٢٥٠,٠٠٠,٠٠٠
مطلوبات إيجارية	١٠٧,٧٩١,٢٠٥	١١٢,٨٠٢,٩٩٢
ناقصاً: الودائع قصيرة الأجل	(١٤٨,٢٠٠,١٩٢)	(١٤٥,٧٢٦,٠٣٠)
ناقصاً: النقد وما يماثله	(١,٩١٢,٠٧٨,٤٨٩)	(١,٣٤٩,٤٨٦,٥٠٢)
صافي الدين (أ)	١٥٢,٣٧٢,١١٥	٨٦٧,٥٩٠,٤٦٠
حقوق المساهمين (ب)	٥,٠٨٢,٨٣١,٥٨٦	٤,٢٤٤,٥٤٦,٢٤٨
مجموع رأس المال (أ + ب)	٥,٢٣٥,٢٠٣,٧٠١	٥,١١٢,١٣٦,٧٠٨
نسبة المديونية (أ) / (أ + ب))	٪٣	٪١٧

شركة أرامكو السعودية لزيوت الأساس - لوبريف
(شركة مساهمة سعودية)
إيضاحات حول القوائم المالية للسنة المنتهية في ٣١ ديسمبر ٢٠٢٢
(جميع المبالغ بالريالات السعودية ما لم يذكر غير ذلك)

٣٠ الأدوات المالية (نتمة)

(٥) صافي الدين

	٢٠٢٢	٢٠٢١
الودائع قصيرة الأجل	١٤٨,٢٠٠,١٩٢	١٤٥,٧٢٦,٠٣٠
نقد وما يماثلته	١,٩١٢,٠٧٨,٤٨٩	١,٣٤٩,٤٨٦,٥٠٢
مطلوبات إيجارية	(١٠٧,٧٩١,٢٠٥)	(١١٢,٨٠٢,٩٩٢)
قروض	(٢,١٠٤,٨٥٩,٥٩١)	(٢,٢٥٠,٠٠٠,٠٠٠)
صافي الدين	(١٥٢,٣٧٢,١١٥)	(٨٦٧,٥٩٠,٤٦٠)

تحمل قروض الشركة معدلات فائدة متغيرة.

(٥) صافي تسوية الدين

	الودائع قصيرة الأجل	نقد وما يماثلته	قروض	عقود الإيجار	المجموع
١ يناير ٢٠٢١	-	٦٧٢,٨٥١,١٠٤	(٢,١٥٤,٠٦٧,٢٠٠)	(١١٧,٦٤٠,٤٨٦)	(١,٥٩٨,٨٥٦,٥٨٢)
التدفقات النقدية	١٤٥,٧٢٦,٠٣٠	٦٧٦,٦٣٥,٣٩٨	(٢٥,٩٦٩,٤٤٣)	١٠,١٧٧,٣٩٤	٨٠٦,٥٦٩,٣٧٩
فائدة على القروض	-	-	(٦٩,٩٦٣,٣٥٧)	-	(٦٩,٩٦٣,٣٥٧)
فائدة على مطلوبات إيجارية	-	-	-	(٥,٣٣٩,٩٠٠)	(٥,٣٣٩,٩٠٠)
٣١ ديسمبر ٢٠٢١	١٤٥,٧٢٦,٠٣٠	١,٣٤٩,٤٨٦,٥٠٢	(٢,٢٥٠,٠٠٠,٠٠٠)	(١١٢,٨٠٢,٩٩٢)	(٨٦٧,٥٩٠,٤٦٠)
التدفقات النقدية	٢,٤٧٤,١٦٢	٥٦٢,٥٩١,٩٨٧	٢٠٩,٣٩٥,٧٠٢	١٠,٠٧٩,١١٠	٧٨٤,٥٤٠,٩٦١
فائدة على القروض	-	-	(٦٤,٢٥٥,٢٩٣)	-	(٦٤,٢٥٥,٢٩٣)
فائدة على مطلوبات إيجارية	-	-	-	(٥,٠٦٧,٣٢٣)	(٥,٠٦٧,٣٢٣)
٣١ ديسمبر ٢٠٢٢	١٤٨,٢٠٠,١٩٢	١,٩١٢,٠٧٨,٤٨٩	(٢,١٠٤,٨٥٩,٥٩١)	(١٠٧,٧٩١,٢٠٥)	(١٥٢,٣٧٢,١١٥)

٣١ ارتباطات ومطلوبات محتملة

١-٣١ ارتباطات

(أ) كما في ٣١ ديسمبر ٢٠٢٢، كان لدى الشركة ارتباطات رأسمالية قائمة بمبلغ ٤١٦,٧٦ مليون ريال سعودي (٣١ ديسمبر ٢٠٢١: ٢٩٢,٣٥ مليون ريال سعودي) فيما يتعلق بإضافات إلى ممتلكات ومصنع ومعدات في مصفاتي جدة وينبع.

٢-٣١ مطلوبات محتملة

(أ) كما في ٣١ ديسمبر ٢٠٢٢، بلغت خطابات الضمان الصادرة عن البنوك نيابة عن الشركة ٢,٣١ مليون ريال سعودي (٣١ ديسمبر ٢٠٢١: ١١,٣٢ مليون ريال سعودي) وخطابات الاعتماد الصادرة عن البنوك نيابة عن الشركة ٤,٤١ مليون ريال سعودي (٣١ ديسمبر ٢٠٢١: ٤,٩ مليون ريال سعودي) لمتطلبات أعمالها المختلفة.

(ب) رقع مقاول في مشروع توسعة ينبع مطالبات وطلبات استئناف بمبلغ ٢٢٢,٥٢ مليون ريال سعودي. بعد التقييم على الأسس الإجرائية والموضوعية، رفضت الإدارة هذه المطالبات وطلبات الاستئناف. تتوقع الشركة نتيجة إيجابية، لذلك لم يتم رصد أي مخصص في القوائم المالية.

٣-٣١ عقود إيجار قصيرة الأجل

يبلغ ارتباط عقود الإيجار قصيرة الأجل كما في ٣١ ديسمبر ٢٠٢٢ مبلغ لا شيء (٣١ ديسمبر ٢٠٢١: ١٠,٨ مليون ريال سعودي).

شركة أرامكو السعودية لزيوت الأساس - لوبريف
(شركة مساهمة سعودية)
إيضاحات حول القوائم المالية للسنة المنتهية في ٣١ ديسمبر ٢٠٢٢
(جميع المبالغ بالريالات السعودية ما لم يذكر غير ذلك)

٣٢ القطاع التشغيلي

يتمثل نشاط الشركة في إنشاء وامتلاك وتشغيل مصافي تكرير زيوت التشحيم وشراء وبيع ونقل وتسويق واستيراد وتصدير زيوت التشحيم والمواد المضافة ومواد خلط زيوت التشحيم والمنتجات البترولية الأخرى ومشتقاتها. تعمل الشركة في منطقة جدة وينبع بالمملكة العربية السعودية ولديها عمليات في الحميرية في الإمارات العربية المتحدة. ولأغراض إدارية، تم تنظيم الشركة كوحدة عمل واحدة تتماشى مع نشاط أعمالها الرئيسي.

قررت الشركة أن مجلس إدارة الشركة والرئيس والمدير التنفيذي هم المسؤولين الرئيسيين عن اتخاذ القرارات التشغيلية ومسؤولين عن اتخاذ القرارات المتعلقة بتخصيص الموارد وتقييم أداء الشركة. يقوم المسؤول الرئيسي عن اتخاذ القرارات التشغيلية بمراقبة النتائج التشغيلية للشركة ككل بغرض اتخاذ القرارات بشأن تخصيص الموارد وتقييم أداء أعمال الشركة. يقوم المسؤول الرئيسي عن اتخاذ القرارات التشغيلية بتقييم الأداء على أساس الإيرادات ومجموع نفقات التشغيل والأرباح قبل الفائدة والضريبة والاستهلاك والإطفاء وصافي الدخل والعائد على حقوق الملكية.

تم الإفصاح عن المعلومات الجغرافية لإيرادات الشركة في إيضاح رقم ٢٤. تقع موجودات الشركة من ممتلكات ومصنع ومعدات في المملكة العربية السعودية. إن أرامكو السعودية هي العميل الرئيسي للشركة حيث يتجاوز حد الإيرادات ١٠٪. انظر الإيضاح رقم ٢٣.

٣٣ تعديل يتعلق بالقوائم المالية السنوية المراجعة

لدى الشركة اتفاقيات مع أرامكو السعودية لشراء اللقيم اللازم لمصافي الشركة في جدة وينبع ولتوريد بعض المنتجات الثانوية إلى أرامكو السعودية بعد معالجة اللقيم واستخراج زيوت الأساس للبيع لعملائها الآخرين. قررت الشركة في الفترة الحالية حساب هذه المعاملات مع أرامكو السعودية بشكل منفصل كمشتريات من اللقيم ومبيعات المنتجات الثانوية. هذا على أساس قدرة الشركة على السيطرة والحصول على منافع اقتصادية جوهرية واتخاذ القرارات المتعلقة باللقيم المستخدم ومزيج المنتجات المنتجة التي تختلف اختلافاً جوهرياً عن اللقيم الذي تم شراؤه. تم تسجيل هذه المعاملات مع أرامكو السعودية سابقاً على أساس صافي متحصلات مبيعات المنتجات الثانوية المسجلة مقابل مشتريات اللقيم.

ليس للتغيير أي أثر على قائمة المركز المالي وقائمة التغيرات في حقوق الملكية وقائمة التدفقات النقدية كما في والسنة المنتهية في ذلك التاريخ.

يوضح الجدول التالي تأثير تعديل الإيرادات وتكلفة مبالغ الإيرادات في قائمة الدخل الشامل للسنة المنتهية في ٣١ ديسمبر ٢٠٢١:

	كما أدرجت سابقاً	التعديل	كما عُدّلت
قائمة الدخل الشامل للسنة المنتهية في ٣١ ديسمبر ٢٠٢١	٦,٧٦٠,٣٩٨,٩٦٠	٢,٠٨٦,٣٢٧,٨٧٧	٨,٨٤٦,٧٢٦,٨٣٧
إيرادات	٤,٧١٨,٦٢٢,٣٣٢	(٢,٠٨٦,٣٢٧,٨٧٧)	(٦,٨٠٤,٩٥٠,٢٠٩)
تكلفة الإيرادات	٢,٠٤١,٧٧٦,٦٢٨	-	٢,٠٤١,٧٧٦,٦٢٨
إجمالي الربح			



لوبريف
luberef

شركة أرامكو السعودية لزيوت الأساس (لوبريف)

ينبع الصناعية، ينبع ٤٦٤٨١
منطقة بترومين ، جدة ٢٢٤١١

جدة، المملكة العربية السعودية
هاتف: ٦٤٧٥ ٢٢٩ ١٢ ٩٦٦+
البريد الإلكتروني: IR@luberef.com

luberef.com

